



ΕΤΒΑ ΒΙ.ΠΕ. Α.Ε.

Ίδρυση, Οργάνωση Διαχείριση & Λειτουργία Βιομηχανικών Περιοχών και
Επιχειρηματικών Πάρκων

Τηλ.: 210 9540 000,

www.etvavipe.gr

ΑΝΟΙΧΤΟΣ ΔΙΑΓΩΝΙΣΜΟΣ

ΠΡΟΚΗΡΥΞΗ - ΠΡΟΣΚΛΗΣΗ ΥΠΟΒΟΛΗΣ ΠΡΟΣΦΟΡΑΣ

ΑΝΤΙΚΕΙΜΕΝΟ ΔΙΑΓΩΝΙΣΜΟΥ:	Διαχείριση αποθηκευμένης ύλης της Μονάδας Καθαρισμού Αποβλήτων (ΜΚΑ) του Επιχειρηματικού Πάρκου (Ε.Π.) Θεσσαλονίκης (Τύπου Α1)
ΤΟΠΟΣ ΠΑΡΟΧΗΣ ΥΠΗΡΕΣΙΩΝ:	Ε.Π. ΘΕΣΣΑΛΟΝΙΚΗΣ (ΕΠΘ)
ΙΟΥΝΙΟΣ 2026	

ΠΡΟΚΗΡΥΞΗ – ΠΡΟΣΚΛΗΣΗ ΥΠΟΒΟΛΗΣ ΠΡΟΣΦΟΡΑΣ ΔΙΑΓΩΝΙΣΜΟΥ

Η ETBA ΒΙ.ΠΕ. Α.Ε. (ή αλλιώς Φορέας Ανάθεσης, ΦΑ) προκηρύσσει **Ανοιχτό Διαγωνισμό με αντικείμενο: «Διαχείριση αποθηκευμένης ιλύος της Μονάδας Καθαρισμού Αποβλήτων (ΜΚΑ) του Επιχειρηματικού Πάρκου (Ε.Π.) Θεσσαλονίκης (Τύπου Α1)»** και καλεί προς εκδήλωση ενδιαφέροντος και συμμετοχή σε διαγωνιστική διαδικασία, υποψήφιους αναδόχους με κατάλληλα προσόντα. Ακολουθώντας, αναλύονται οι όροι συμμετοχής, το αντικείμενο και τα λοιπά στοιχεία της διαγωνιστικής διαδικασίας.

1. Εισαγωγικά Στοιχεία – Ορισμοί

1.1 Φορέας Ανάθεσης: ETBA ΒΙΟΜΗΧΑΝΙΚΕΣ ΠΕΡΙΟΧΕΣ ΑΝΩΝΥΜΗ ΕΤΑΙΡΕΙΑ με διακριτικό τίτλο «ETBA ΒΙ.ΠΕ. Α.Ε.», αποκαλούμενος εφεξής και ως «ΦΑ». Ο Φορέας Ανάθεσης (Φ.Α.) είναι η «ETBA ΒΙ.ΠΕ. Α.Ε.», η οποία δραστηριοποιείται στην οργάνωση και διαχείριση Βιομηχανικών Περιοχών και Επιχειρηματικών Πάρκων. Κύριες δραστηριότητες της είναι η παροχή ολοκληρωμένων υπηρεσιών προς τις εγκατεστημένες επιχειρήσεις σε οργανωμένα πάρκα (facility management) και η εκμετάλλευση και αξιοποίηση της ακίνητης περιουσίας αυτών (real estate). Η ETBA ΒΙ.ΠΕ. Α.Ε. αποτελεί την Εταιρεία Ανάπτυξης και Διαχείρισης του Επιχειρηματικού Πάρκου (Ε.Π.) Θεσσαλονίκης Τύπου Α1 (ΦΕΚ 3362/Β'/19-05-2023 & 3769/Β'/08-06-2023) και υπό την ιδιότητά της αυτή εκτελεί τις εργασίες λειτουργίας, συντήρησης και επισκευής των υποδομών του Ε.Π. και φροντίζει ώστε να διασφαλίζεται η ομαλή και αδιάτάρακτη λειτουργία του.

1.2. Τόπος παροχής υπηρεσιών: Το Επιχειρηματικό Πάρκο Θεσσαλονίκης αποτελεί τον τόπο παροχής υπηρεσιών. Το Επιχειρηματικό Πάρκο εξυπηρετείται, μεταξύ άλλων, από Μονάδα Καθαρισμού Αποβλήτων (ΜΚΑ) για την επεξεργασία των υγρών αποβλήτων των εγκατεστημένων σε αυτό επιχειρήσεων, η οποία τελεί υπό τη διαχείριση της ETBA ΒΙ.ΠΕ. Α.Ε.

1.3. Στοιχεία επικοινωνίας: Έδρα του ΦΑ με Ταχ. δ/ση: Λεωφ. Μεσογείων 265, Νέο Ψυχικό Αττικής, Τ.Κ. 15451, γενικό τηλέφωνο: 210 9540000 και e-mail: prosfores@etvavipe.gr.

1.4. Πάροχος Υπηρεσίας – Ανάδοχος: Ο οικονομικός φορέας στον οποίο θα ανατεθεί η σύμβαση παροχής υπηρεσιών, κατόπιν ολοκλήρωσης της παρούσας διαγωνιστικής διαδικασίας και ο οποίος αναλαμβάνει την εκτέλεση του αντικείμενου της σύμβασης σύμφωνα με τους όρους της παρούσας. (εφεξής «ΠΥ» ή Ανάδοχος/οι).

1.5. Είδος Σύμβασης: Σύμβαση Παροχής Υπηρεσιών. Το Πρότυπο της Σύμβασης είναι συνημμένο στην παρούσα Προκήρυξη – Πρόσκληση Υποβολής Προσφοράς από τον ΦΑ.

1.6. Προϋπολογισμός: Ο συνολικός προϋπολογισμός της υπηρεσίας ανέρχεται ως ανώτατο όριο στο ποσό του ενός εκατομμυρίου ευρώ (1.000.000,00 €) (πλέον του αναλογούντος ΦΠΑ).

1.7. Διαχείριση ιλύος: Η φόρτωση, ζύγιση, μεταφορά, διάθεση ή/και ανάκτηση σε κατάλληλο αδειοδοτημένο χώρο αποβλήτων, από τη ΜΚΑ του Ε.Π. Θεσσαλονίκης σε κατάλληλο και

αδειοδοτημένο χώρο τελικής διάθεσης, συνιστά συνολικά την διαχείρισή της (εφεξής «Διαχείριση»). Πρόκειται για ένα ολοκληρωμένο πλάνο διαχείρισης και εφόσον ο ΠΥ προτείνει ενδιάμεση διαχείριση (λ.χ. κομποστοποίηση) μέχρι την τελική διαχείριση, αυτή θα πρέπει να διευκρινίζεται ρητά και σαφώς.

1.8. Κριτήρια Ανάθεσης και Αξιολόγησης:

1. Ως **κριτήρια αξιολόγησης** ορίζονται εκείνα τα κριτήρια που οδηγούν στην επιλογή του ΠΥ. Η αξιολόγηση των υποψηφίων γίνεται ως προς το τεχνικό και οικονομικό σκέλος των προσφορών τους, σύμφωνα με τις σχετικές Εσωτερικές Διαδικασίες της ETBA ΒΙ.ΠΕ. Α.Ε. και τον Κανονισμό Προμηθειών και υπό την προϋπόθεση ότι οι προσφορές των διαγωνιζόμενων πληρούν τις τυπικές και τεχνικές προδιαγραφές και τους όρους της παρούσας Προκήρυξης - Πρόσκλησης υποβολής προσφοράς.
2. Ως **κριτήρια ανάθεσης** λογίζονται ο βέλτιστος συνδυασμός και η αρτιότητα της οικονομικής και τεχνικής προσφοράς τους. Οι προσφορές θα αξιολογηθούν ως προς την αρτιότητά τους και θα κριθούν ως τεχνικά αποδεκτές, εφόσον πληρούν τις τεχνικές προδιαγραφές, τις απαιτήσεις και τους όρους της παρούσας Προκήρυξης και διακρίνονται ως προς την αντίληψη της υπηρεσίας και τις ειδικότητες των εμπλεκόμενων στελεχών.

1.9. Νομικό Πλαίσιο:

Ο ΠΥ είναι υπεύθυνος για την τήρηση των Νόμων, των Αστυνομικών και λοιπών διατάξεων. Ο ΠΥ υποχρεούται ειδικότερα να ανακοινώνει παραχρήμα και χωρίς αμέλεια στον Φορέα Ανάθεσης τις σχετικές διαταγές και εντολές των διαφόρων Αρχών σχετικά με υποδεικνυόμενα μέτρα ελέγχου, προστασίας και ασφαλείας κτλ., που απευθύνονται ή κοινοποιούνται σε αυτόν κατά τη διάρκεια της ισχύος της σύμβασης.

Η υπό ανάθεση σύμβαση μεταξύ του ΦΑ και του ΠΥ είναι ιδιωτικού δικαίου και δεν εφαρμόζονται διαδικασίες δημοσίων συμβάσεων ούτε κατά την ανάθεση ούτε κατά την παροχή των υπηρεσιών. Στην σύμβαση εφαρμόζονται οι εσωτερικοί κανονισμοί και διαδικασίες και ο Κανονισμός προμηθειών της «ETBA ΒΙ.ΠΕ. Α.Ε.». Όπου γίνεται αναφορά σε νομοθεσία, ισχύουσες ή κείμενες διατάξεις, νοείται, εκτός εάν ρητά προβλέπεται διαφορετικά, κάθε κανόνας δικαίου, εθνικός, κοινοτικός ή διεθνής, εφαρμοζόμενος στην Ελλάδα, περιεχόμενος σε κάθε πηγή δικαίου (Σύνταγμα, Νόμοι, Προεδρικά Διατάγματα, Υπουργικές Αποφάσεις, Εγκύκλιοι, Οδηγίες, Κανονισμοί, Εθνικοί και Ευρωπαϊκής Ένωσης), όπως αυτός τροποποιήθηκε, συμπληρώθηκε και ισχύει κάθε φορά κατά την ημερομηνία υπογραφής της Σύμβασης. Λόγω της νομικής φύσεως της διαδικασίας ως ιδιωτικού δικαίου, δεν προβλέπεται καμία διαδικασία ενστάσεων ή προσφυγών σε κανένα στάδιο. Σε κάθε περίπτωση, με την υποβολή της προσφοράς ο ΠΥ παραιτείται από το δικαίωμα προσβολής της διαδικασίας με οποιοδήποτε ένδικο μέσο.

Ο ΦΑ δεν φέρει καμία ευθύνη έναντι των λοιπών διαγωνιζομένων για την επιλογή αντισυμβαλλομένου. Κάθε δαπάνη που θα απαιτηθεί για την συμμετοχή του

προσκαλούμενου στη διαδικασία επιλογής, βαραίνει τον ίδιο, ακόμη και αν δεν επιλεγεί από τον ΦΑ για τον οποιοδήποτε λόγο.

Ο ΦΑ διατηρεί το δικαίωμα να ματαιώσει ή μεταβάλει τη διαδικασία για επιγενόμενους λόγους που σχετίζονται με την ανάγκη προσαρμογής σε νέα δεδομένα, οικονομικούς ή τεχνικούς περιορισμούς, ή ανωτέρα βία, οποτεδήποτε μέχρι την υπογραφή της σύμβασης. Ο ΦΑ διατηρεί το δικαίωμα να αυξομειώσει το φυσικό αντικείμενο της υπό ανάθεση σύμβασης, ανάλογα με τις ανάγκες του, λαμβάνοντας υπόψη την διατυπωθείσα προσφορά των ενδιαφερομένων πριν ή/και μετά την Υπογραφή της Σύμβασης.

1.10. Συμβατικά τεύχη: Τα Συμβατικά Τεύχη για την παροχή των υπηρεσιών στο πλαίσιο της διαγωνιστικής διαδικασίας είναι τα εξής:

1. Η Σύμβαση που θα υπογραφεί μεταξύ Φορέα Ανάθεσης (ΦΑ) και Παρόχου Υπηρεσίας (ΠΥ).
2. Η Παρούσα Προκήρυξη – Πρόσκληση υποβολής προσφοράς.
3. Η Οικονομική προσφορά του Παρόχου Υπηρεσίας (ΠΥ).
4. Η Τεχνική Προσφορά του Παρόχου Υπηρεσίας (ΠΥ).

Σε περίπτωση επί μέρους ασυμφωνίας μεταξύ των συμβατικών τευχών κατισχύει το τεύχος που προηγείται αριθμητικά στην ανωτέρω σειρά απαρίθμησης.

1.11 Αρχές Εφαρμοστές στη διαδικασία σύναψης της σύμβασης:

Στο πλαίσιο της σύμβασης που θα υπογραφεί από τα δύο μέρη, ο ΠΥ δεσμεύεται ότι θα τηρεί και θα εξακολουθεί να τηρεί κατά την εκτέλεση της σύμβασης, εφόσον επιλεγεί, τις υποχρεώσεις που απορρέουν από τις διατάξεις της περιβαλλοντικής, κοινωνικοασφαλιστικής και εργατικής νομοθεσίας. Ο ΠΥ δεν θα ενεργήσει αθέμιτα, παράνομα ή καταχρηστικά καθ' όλη τη διάρκεια της διαδικασίας ανάθεσης, αλλά και κατά το στάδιο εκτέλεσης της σύμβασης, εφόσον επιλεγεί. Ο ΠΥ θα λαμβάνει τα κατάλληλα μέτρα για να διαφυλάξει την εμπιστευτικότητα των πληροφοριών που έχουν χαρακτηριστεί ως τέτοιες.

1.12. Εμπιστευτικότητα: Ο ΠΥ υποχρεούται να θέσει υπόψη του ΦΑ όλα τα εκάστοτε στοιχεία, που θα του ζητηθούν, ακόμα και τα θεωρούμενα ως εμπιστευτικά (λ.χ. κοστολογικά ή άλλα θέματα), που εύλογα θα επιτρέψουν στον ΦΑ να διαπιστώσει τη συμμόρφωση του ΠΥ με τις συμβατικές του υποχρεώσεις. Ο ΠΥ αναλαμβάνει να τηρήσει εμπιστευτικά και να μη γνωστοποιήσει προς τρίτους (συμπεριλαμβανομένων των εκπροσώπων του ελληνικού και διεθνούς τύπου, γραπτού ή/και ηλεκτρονικού) οποιαδήποτε έγγραφα ή/και πληροφορίες, που θα περιέλθουν σε γνώση του κατά την εκτέλεση των υπηρεσιών και την εκπλήρωση των υποχρεώσεών του, χωρίς προηγούμενη έγγραφη άδεια του ΦΑ. Τα **χορηγούμενα στοιχεία** (όπως αναλύονται ακολούθως) θα πρέπει να αντιμετωπιστούν από τους διαγωνιζομένους ως απολύτως εμπιστευτικά και αποκλειστικά μόνο για την υποβολή προσφοράς των υπό ανάθεση υπηρεσιών. Οι υποψήφιοι υποχρεώνονται να μην τα κοινοποιούν, γνωστοποιούν ή χρησιμοποιούν για οποιοδήποτε άλλο σκοπό, ούτε να τα διαθέτουν σε τρίτους. Κατά την

υποβολή της προσφοράς, οι υποψήφιοι προσφέροντες οφείλουν να προσκομίσουν την αναφερόμενη **Υπεύθυνη Δήλωση Εμπιστευτικότητας**, με την οποία να δηλώνουν ρητά ότι έλαβαν γνώση των όρων εμπιστευτικότητας και ότι δεσμεύονται να τηρούν το απόρρητο των πληροφοριών που περιέχονται σε γνώση τους καθ' όλη τη διάρκεια της διαδικασίας και μετά την λήξη αυτής.

1.13. Προστασία Προσωπικών δεδομένων: Ο ΦΑ ενημερώνει τον ΠΥ, ότι ο ίδιος ή και τρίτος, κατ' εντολή και για λογαριασμό του, θα επεξεργάζονται προσωπικά δεδομένα που περιέχονται στους φακέλους της προσφοράς και τα αποδεικτικά μέσα τα οποία υποβάλλονται σε αυτήν, στο πλαίσιο του παρόντος Διαγωνισμού, για το σκοπό της αξιολόγησης των προσφορών και της τυχόν ενημέρωσης έτερων συμμετεχόντων σε αυτόν, λαμβάνοντας κάθε εύλογο μέτρο για τη διασφάλιση του απόρρητου και της ασφάλειας της επεξεργασίας των δεδομένων και της προστασίας τους από κάθε μορφής αθέμιτη επεξεργασία, σύμφωνα με τις διατάξεις της κείμενης νομοθεσίας περί προστασίας προσωπικών δεδομένων.

1.14. Γλώσσα: Τα περιλαμβανόμενα στοιχεία σε κάθε φάκελο των ΠΥ συντάσσονται στην ελληνική γλώσσα ή συνοδεύονται από επίσημη μετάφρασή τους στην ελληνική γλώσσα.

2. Συνοπτική Περιγραφή παροχής υπηρεσίας

Το αντικείμενο της διαγωνιστικής διαδικασίας είναι η «**Διαχείριση αποθηκευμένης ιλύος της Μονάδας Καθαρισμού Αποβλήτων (ΜΚΑ) του Επιχειρηματικού Πάρκου (Ε.Π.) Θεσσαλονίκης (Τύπου Α1)**». Η εκτέλεση της υπό ανάθεση υπηρεσίας θα πραγματοποιηθεί σύμφωνα με τους όρους που περιγράφονται στα άρθρα της παρούσας Προκήρυξης και στα Παραρτήματά της. Ειδικότερα, η προς ανάθεση υπηρεσία αφορά την ολοκληρωμένη διαχείριση αποθηκευμένης ιλύος, η οποία έχει εναποτεθεί σε έκταση ($\approx 5.5 - 6$ στρεμμάτων) όμορη από τις κλίνες ξήρανσης της ΜΚΑ στο Επιχειρηματικό Πάρκο Θεσσαλονίκης (ΕΠΘ) τύπου Α1. Η εν λόγω ιλύς έχει παραχθεί κατά τα προηγούμενα έτη λειτουργίας της ΜΚΑ του Ε.Π. Θεσσαλονίκης και ειδικότερα κατά την περίοδο κατά την οποία τη διαχείριση της μονάδας είχε η ΕΥΑΘ ΑΕ. Ο ΠΥ θα αναλάβει τη «Διαχείριση» της ιλύος όπως ορίστηκε στην παρ. 1.7, δηλαδή τη φόρτωση, ζύγιση, μεταφορά, διάθεση ή/και ανάκτηση σε κατάλληλο αδειοδοτημένο χώρο της αφυδατωμένης ιλύος, από τη ΜΚΑ του Ε.Π. Θεσσαλονίκης, σύμφωνα και με τα ειδικότερα οριζόμενα στα **Παραρτήματα 1 και 2** της παρούσας, σε κατάλληλο αδειοδοτημένο χώρο.

Η διαχείριση της ιλύος της ΜΚΑ θα πρέπει να είναι σύμφωνη με την ισχύουσα νομοθεσία και τις κατ' εξουσιοδότηση αυτής εκδοθείσες κανονιστικές πράξεις, όπως ισχύουν, και ιδίως με τις διατάξεις του ν. 4685/2020 (ΦΕΚ 92/Α' 7.5.2020), ως τροποποιημένος σήμερα ισχύει, την Υ.Α. 114218/97 (ΦΕΚ 1016Β/17/11/97), ως έχει τροποποιηθεί και ισχύει, την ισχύουσα Απόφαση Έγκρισης Περιβαλλοντικών Όρων (Α.Ε.Π.Ο.) του Ε.Π. Θεσσαλονίκης (υπ' Αρ. Πρωτ. 163295/ 30-07-2014 απόφαση του Υπουργείου Περιβάλλοντος και Κλιματικής Αλλαγής – Γενική Διεύθυνση Περιβάλλοντος, η ισχύς της οποίας παρατάθηκε δυνάμει της υπ' αριθ. πρωτ. ΥΠΕΝ/ΔΙΠΑ/117988/7794 από 01/12/2022 επιστολής της Διεύθυνσης

Περιβαλλοντικής Αδειοδότησης του Υπουργείου Περιβάλλοντος και Ενέργειας), καθώς και την Άδεια Λειτουργίας της ΜΚΑ του Ε.Π. Θεσσαλονίκης (Α.Π. 657102(16431)/19.11.2024 όπως έχει τροποποιηθεί και είναι σε ισχύ).

3. Χρόνος παροχής υπηρεσιών

3.1. Η **συνολική διάρκεια παροχής της υπηρεσίας** θα καθοριστεί ειδικότερα στη **σχετική σύμβαση παροχής υπηρεσιών** που θα συναφθεί ανάμεσα στον ΦΑ και ΠΥ, βάσει των όρων της παρούσας Προκήρυξης – Πρόσκλησης Υποβολής Προσφοράς και των στοιχείων της τεχνικής προσφοράς ΠΥ.

3.2. Σε κάθε περίπτωση, η συνολική διάρκεια υλοποίησης της υπηρεσίας προσδιορίζεται σε εννέα (9) μήνες από την υπογραφή της σύμβασης, με δυνατότητα παράτασης για επιπλέον τρεις (3) μήνες. Η παράταση δίνεται κατόπιν αιτιολογημένου αιτήματος του ΠΥ για ιδιαίτερους σοβαρούς λόγους ή όταν συντρέχουν λόγοι ανωτέρας βίας, που καθιστούν αντικειμενικώς αδύνατη την εμπρόθεσμη παροχή της υπηρεσίας και μόνον κατόπιν έγγραφης τροποποίησης αυτής. Επίσης, η σύμβαση που θα υπογραφεί λήγει αυτοδίκαια εάν εξαντληθεί η ποσότητα ιλύος που υπάρχει στο χώρο απόθεσης προς μεταφορά /αξιοποίηση και τελική διάθεση, ανεξαρτήτως εάν η σύμβαση έχει υπογραφεί για μεγαλύτερη ποσότητα υλικού, δεδομένου ότι δεν μπορεί να υπάρξει εκ των προτέρων ακριβής ποσοτικός προσδιορισμός.

Σε περίπτωση που θα παραμείνει ποσότητα ιλύος στο χώρο, ενώ έχουν εξαντληθεί οι ποσότητες προς διάθεση που περιλαμβάνονται στις συμβάσεις που θα υπογραφούν, ο Φορέας Ανάθεσης μπορεί να ασκήσει δικαίωμα προαίρεσης αύξησης της συμβατικής ποσότητας, με τον Ανάδοχο που έχει προσφέρει τη χαμηλότερη τιμή ανά τόνο ιλύος.

4. Δικαίωμα Συμμετοχής στην Ανοιχτή Διαγωνιστική Διαδικασία

4.1. Δικαίωμα συμμετοχής στη διαδικασία σύναψης της παρούσας σύμβασης έχουν φυσικά ή νομικά πρόσωπα εγκατεστημένα στην Ελληνική Επικράτεια.

4.2. Οι διαγωνιζόμενοι μπορούν να συμμετέχουν είτε μεμονωμένα είτε ως μέλος ένωσης. Οι ενώσεις οικονομικών φορέων, συμπεριλαμβανομένων και των προσωρινών συμπράξεων, δεν απαιτείται να περιβληθούν συγκεκριμένη νομική μορφή για την υποβολή προσφορών. Ο Φορέας Ανάθεσης μπορεί να απαιτήσει από τις ενώσεις οικονομικών φορέων να περιβληθούν συγκεκριμένη νομική μορφή, εφόσον τους ανατεθεί η σύμβαση.

4.3. Στις περιπτώσεις υποβολής προσφοράς από ένωση οικονομικών φορέων, όλα τα μέλη της ευθύνονται έναντι του φορέα ανάθεσης αλληλέγγυα και εις ολόκληρον.

Οι διαγωνιζόμενοι μπορούν να υποβάλλουν προσφορά και για μέρος της ποσότητας ιλύος, ανάλογα με τις δυνατότητες και τις αδειοδοτήσεις της μεθόδου και του χώρου που προτείνουν για τη διαχείριση της ιλύος. Σε κάθε περίπτωση, η δηλούμενη προσφερόμενη ποσότητα προς παραλαβή, μεταφορά/αξιοποίηση και τελική διάθεση, θα είναι **τουλάχιστον 2.000 m³** αφυδατωμένης ιλύος. Για την τιμή διάθεσης ο διαγωνιζόμενος δεσμεύεται ότι αυτή

είναι σε ισχύ, ακόμα και για μικρότερες ποσότητες από το σύνολο της ποσότητας υλός που έχει δηλώσει.

Επομένως από τον παρόντα διαγωνισμό ενδέχεται να αναδειχθούν περισσότεροι του ενός ανάδοχοι (Πάροχοι Υπηρεσιών, ΠΥ), ενώ προτεραιότητα για την παραλαβή της υλός θα δίνεται στον ΠΥ που έχει προσφέρει τη χαμηλότερη τιμή, ώστε να εξαντλήσει τη συμβατική ποσότητα.

5. Ανάλυση Κριτηρίων Επιλογής

5.1. Οικονομική και χρηματοοικονομική επάρκεια

Όσον αφορά στην οικονομική και χρηματοοικονομική επάρκεια των Διαγωνιζομένων για τη συμμετοχή τους στην παρούσα διαγωνιστική διαδικασία, οι Διαγωνιζόμενοι απαιτείται να διαθέτουν μέσο ετήσιο κύκλο εργασιών, για τις τρεις (3) τελευταίες διαχειριστικές χρήσεις 2023, 2024 και 2025, ή εναλλακτικά των διαχειριστικών χρήσεων, 2022, 2023, 2024 στην περίπτωση που κατά την ημερομηνία διενέργειας της διαδικασίας δεν έχει δημοσιευθεί ισολογισμός για το έτος 2025, ίσο ή μεγαλύτερο των εκατόν χιλιάδων ευρώ (100.000 €).

Σε περίπτωση που δεν έχει ακόμη ολοκληρωθεί η δημοσίευση του ισολογισμού του τελευταίου οικονομικού έτους υποβάλλεται υπεύθυνη δήλωση του Ν. 1599/1986 συνοδευόμενη από τα σχετικά επίσημα στοιχεία που υπάρχουν (π.χ. δηλώσεις φορολογίας εισοδήματος, δηλώσεις Φ.Π.Α. κλπ) για το έτος αυτό.

Σε περίπτωση που ο ΠΥ αποτελεί νομικό πρόσωπο με λειτουργία μικρότερη των τριών ετών, μπορεί να προσκομίσει οικονομικές καταστάσεις για όσα από τα ζητούμενα έτη ήταν σε λειτουργία.

Σε περίπτωση σύμπραξης/κοινοπραξίας, οι παραπάνω ελάχιστες απαιτήσεις καλύπτονται αθροιστικά από όλα τα μέλη της σύμπραξης / κοινοπραξίας.

Για τον έλεγχο και την πιστοποίηση της παραπάνω απαιτούμενης οικονομικής και χρηματοοικονομικής επάρκειας, οι ΠΥ θα πρέπει απαραίτητα να υποβάλουν με την προσφορά τους τα αντίστοιχα σχετικά **αποδεικτικά στοιχεία**, τα οποία συνίστανται σε **δημοσιευμένες οικονομικές καταστάσεις για τις ως άνω διαχειριστικές χρήσεις και σε σχετικές εκθέσεις** αυτών. Σε περίπτωση που δεν έχει ακόμα ολοκληρωθεί η δημοσίευση του ισολογισμού της τελευταίας οικονομικής χρήσης ή δεν υπάρχει υποχρέωση δημοσίευσης, **υποβάλλεται Υπεύθυνη Δήλωση του Ν. 1599/1986 συνοδευόμενη από τα σχετικά επίσημα στοιχεία που υπάρχουν (δηλώσεις φορολογίας εισοδήματος, δηλώσεις ΦΑΠ κλπ) για το έτος αυτό ή τα αντίστοιχα Πιστοποιητικά ορκωτού ελεγκτή.**

5.2. Τεχνική και επαγγελματική ικανότητα / επάρκεια

Όσον αφορά την τεχνική και επαγγελματική ικανότητα των Διαγωνιζομένων για την συμμετοχή τους στην παρούσα διαγωνιστική διαδικασία πρέπει να αποδεικνύουν ότι διαθέτουν την απαιτούμενη τεχνική και επαγγελματική ικανότητα για την εκτέλεση του αντικειμένου της υπό ανάθεσης σύμβασης.

Ειδικότερα, απαιτείται να υποβάλουν με την προσφορά τους τα αντίστοιχα **σχετικά αποδεικτικά στοιχεία**:

1. **Ασφαλιστήριο Συμβόλαιο** σε ισχύ που να καλύπτει συμβάντα περιβαλλοντικής διαχείρισης και αστικής ευθύνης συμπεριλαμβανομένου Ασφαλιστηρίου Συμβολαίου Μεταφοράς, σύμφωνα με την παρ. β, Άρθρου 85 του Ν.4685/2020
2. **Αποδεδειγμένη εμπειρία** σε συναφή έργα διαχείρισης υλός - αποβλήτων. Ειδικότερα, οι διαγωνιζόμενοι θα πρέπει να προσκομίσουν κατάλογο με αντίστοιχες υπηρεσίες διαχείρισης υλός, που έχουν ολοκληρώσει επιτυχώς (ή εκτελούν) κατά τα τελευταία τρία (3) έτη.
3. **Αριθμός Μητρώου καταχώρησης στο ΗΜΑ**, ή εναλλακτικά ισχύουσες Άδειες συλλογής, μεταφοράς και διάθεσης υλός - αποβλήτων, σύμφωνα με την ισχύουσα νομοθεσία, εφόσον απαιτείται.
4. **Πιστοποιητικά Προτύπων διασφάλισης ποιότητας και περιβαλλοντικής διαχείρισης**. Οι διαγωνιζόμενοι πρέπει να κατέχουν **εν ισχύ** τα κάτωθι πιστοποιητικά:
 - ο *Πιστοποιητικό διασφάλισης ποιότητας EN ISO 9001:2015*
 - ο *Πιστοποιητικό ασφάλειας και υγείας στην εργασία EN 45001:2015*
 - ο *Πιστοποιητικό περιβαλλοντικής διαχείρισης EN ISO 14001:2015*

Η ύπαρξη περισσότερων πιστοποιητικών θα ληφθεί υπόψιν στην αξιολόγηση του υποψηφίου.

5. **Κατάλογο εξοπλισμού** που θα χρησιμοποιηθεί στην παροχή της υπηρεσίας, με αδειοδοτημένους χειριστές και μηχανήματα διακριβωμένα.
6. **Σχέδιο Ασφάλειας και Υγείας στην Εργασία**.
7. **Πρόθεση συνεργασίας με χώρους απόθεσης της υλός**. Οι χώροι απόθεσης / διάθεσης οφείλουν να είναι αδειοδοτημένοι και να διαθέτουν επαρκή διαστασιολόγηση για την παραλαβή της υλός της ΜΚΑ. Το εν λόγω δικαιολογητικό δύναται να είναι ένα από κοινού υπογεγραμμένο έγγραφο δήλωσης συνεργασίας ή σχετικό συμφωνητικό συνεργασίας.

Σε περίπτωση Ένωσης οικονομικών φορέων, τα εν λόγω κριτήρια πρέπει να ικανοποιούνται από όλα τα μέλη της Ένωσης.

6. Τρόπος Υποβολής Προσφορών

6.1. Τόπος Υποβολής Προσφορών

Οι Προσφορές των ΠΥ θα υποβληθούν σε έντυπη μορφή στα γραφεία του ΦΑ και ειδικότερα στην Ταχ. Δ/ση της έδρας του, ήτοι ETBA ΒΙ.ΠΕ. Α.Ε. (Λεωφ. Μεσογείων 265, ΤΚ 154 51, Νέο Ψυχικό – 1ος όροφος), σε κλειστούς σφραγισμένους φακέλους όπως προβλέπει και η παρούσα Προκήρυξη - Πρόσκληση Υποβολής Προσφοράς. Οι Προσφορές υποβάλλονται από τον ΠΥ στο Πρωτόκολλο του ΦΑ και λαμβάνουν σχετικό αριθμό πρωτοκόλλου ο οποίος είναι μοναδικός για τον κάθε υποψήφιο.

6.2 Υπεύθυνος/οι Παραλαβής Προσφορών & Διευκρινίσεων

Υπεύθυνη παραλαβής των κλειστών Φακέλων των Προσφορών μετά την υποβολή στο Πρωτόκολλο του ΦΑ είναι η Υπεύθυνη Προμηθειών, κα. Ειρήνη Μπαλτά, με στοιχεία επικοινωνίας e-mail: i.balta@etvavipe.gr και τηλέφωνο: 210 9540070.

Κατά τη διαγωνιστική διαδικασία ο Φ.Α. δύναται να προσφέρει διευκρινίσεις κατόπιν γραπτού αιτήματος του ενδιαφερόμενου προς την Υπεύθυνη Προμηθειών της ETBA ΒΙ.ΠΕ. Α.Ε. Υπεύθυνοι για χορήγηση Τεχνικών διευκρινίσεων είναι τα στελέχη των τμημάτων Κανονιστικής Συμμόρφωσης και Τεχνικών Έργων του ΦΑ που φέρουν τα κάτωθι στοιχεία επικοινωνίας.

Για τα Κεντρικά Γραφεία – Έδρα του ΦΑ:

- κ. Βασίλειος Λιλιόπουλος, email: v.liliopoulos@etvavipe.gr | T: 2109540268
- κ. Δημήτρης Σκουρουμούνης, email: d.skouroumounis@etvavipe.gr | T: 2109540052

Για τον τόπο της παροχής της υπηρεσίας ΜΚΑ – ΕΠΘ του ΦΑ:

- κα. Μαρία Βαλάρη, email: m.valari@etvavipe.gr | T: 2310723387 | Κ: 695 182 2540

6.3. Χρόνος Υποβολής Προσφορών

Ως καταληκτική ημερομηνία υποβολής των Προσφορών ορίζεται η **10^η Ιουλίου 2026, ημέρα Παρασκευή και ώρα 17:00**, στα γραφεία της έδρας της ETBA ΒΙ.ΠΕ. Α.Ε. που έχει έδρα στο δήμο Φιλοθέης - Ψυχικού, επί της Λεωφόρου Μεσογείων αρ. 265, Ν. Ψυχικό Αττικής, Τ.Κ. 15451.

Προσοχή: Ως παραλαβή **δεν θεωρείται** η λήψη σχετικού παραστατικού από την εταιρία ταχυμεταφοράς (Courier) περί εμπρόθεσμης παράδοσης, αλλά η παραλαβή του φακέλου από τον Φορέα Ανάθεσης.

Δίνεται από τον ΦΑ η δυνατότητα στους υποψηφίους να διενεργήσουν αυτοψία στον τόπο της παρεχόμενης υπηρεσίας. Οι ΠΥ μπορούν να επισκεφτούν **μόνο συγκεκριμένες ώρες και ημέρες** το χώρο και οπωσδήποτε πριν την καταληκτική ημερομηνία υποβολής των προσφορών. Αυτές θα προσδιοριστούν από τον ΦΑ, ώστε να αντιληφθούν και να καταγράψουν οι ΠΥ τα στοιχεία τα οποία επηρεάζουν την προσφορά τους και να λάβουν τυχόν δείγματα. Αυτό θα γίνει μετά την αποστολή συγκεκριμένου αιτήματος από τον ΠΥ προς την Υπεύθυνη ΜΚΑ με στοιχεία ως ακολούθως:

- κα. Μαρία Βαλάρη, email: m.valari@etvavipe.gr | T: 2310 723387 | Κ: 6951822540

7. Προδιαγραφές Φακέλου Προσφοράς

7.1. Γενικοί όροι Υποβολής Προσφορών

7.1.1. Οι προσφορές υποβάλλονται με βάση τις απαιτήσεις της παρούσας **υποχρεωτικά για όλες τις περιγραφόμενες υπηρεσίες** λόγω της σχετικότητας, συμπληρωματικότητας και της αλληλεξάρτησης των ζητούμενων υπηρεσιών, όπως και της ανάγκης τήρησης αυξημένων και

ενιαίων μέτρων ασφάλειας στο σύνολο της διαδικασίας. **Δεν επιτρέπονται εναλλακτικές προσφορές.**

7.1.2. Σε περίπτωση ένωσης οικονομικών φορέων, υποβάλλεται **κοινή προσφορά**, η οποία υπογράφεται υποχρεωτικά ηλεκτρονικά είτε από όλους τους φορείς που αποτελούν την ένωση, είτε από εκπρόσωπό τους νομίμως εξουσιοδοτημένο για το σκοπό αυτό. Στην προσφορά, απαραίτητως πρέπει να προσδιορίζεται η έκταση και το είδος της συμμετοχής του (συμπεριλαμβανομένης της κατανομής αμοιβής μεταξύ τους) κάθε μέλους της ένωσης, καθώς και ο εκπρόσωπος/συντονιστής αυτής.

7.1.3. Υπάρχει η δυνατότητα, οι φορείς να αποσύρουν την προσφορά τους, πριν την καταληκτική ημερομηνία υποβολής προσφοράς, χωρίς να απαιτείται έγκριση εκ μέρους του αρμόδιου Οργάνου του ΦΑ, αρκεί να υποβληθεί εγκαίρως **έγγραφη ειδοποίηση** προς τον ΦΑ. Η εν λόγω υποβάλλεται στο email prosfores@etvavipe.gr.

7.2. Περιεχόμενο Υποβληθείσας Προσφοράς

Η προσφορά πρέπει να περιλαμβάνει τα κάτωθι περιεχόμενα. **Σημειώνεται ότι, πάνω στους σφραγισμένους φακέλους πρέπει να αναγράφεται το θέμα του διαγωνισμού. Επίσης, τα στοιχεία που περιλαμβάνονται στους φακέλους, θα πρέπει να κατατεθούν και ηλεκτρονικά σε usb stick, τα οποία θα περιέχονται σε κλειστούς φακέλους.**

Η προσφορά περιλαμβάνει τρεις υπο-φακέλους. Τα περιεχόμενα των υπο-φακέλων είναι τα ως κάτωθι οριζόμενα (στοιχεία I, II, III).

I] Ο Κύριος Φάκελος θα περιέχει τα κάτωθι «**Δικαιολογητικά Συμμετοχής**» με περιεχόμενα τα **στοιχεία 1-8**. Όλα τα στοιχεία του Φακέλου αυτού πρέπει να είναι υπογεγραμμένα από τον Νόμιμο Εκπρόσωπο (ή τον Εκπρόσωπο της Ένωσης σε περίπτωση ένωσης φορέων).

- 1. Αίτηση υποβολής προσφοράς στο διαγωνισμό.** Η αίτηση περιλαμβάνει όλα τα στοιχεία για την ταυτότητα του Διαγωνιζόμενου, ήτοι επωνυμία και απαραίτητα στοιχεία επικοινωνίας (ταχυδρομική διεύθυνση, αριθμό τηλεφώνου, e-mail), σύμφωνα με το υπόδειγμα του Παραρτήματος 5. Η Αίτηση υπογράφεται από τον Νόμιμο Εκπρόσωπο (ή τον Εκπρόσωπο της Ένωσης σε περίπτωση ένωσης φορέων / εταιρειών).
- 2. Νομιμοποιητικά έγγραφα,** όπως το **τελευταίο κωδικοποιημένο καταστατικό**, το **γενικό πιστοποιητικό** της υπηρεσίας Γ.Ε.ΜΗ. και το **πιστοποιητικό περί νόμιμης σύστασης και εκπροσώπησης εκδόσεως το πολύ τριών (3) μηνών**. Σε περίπτωση ένωσης φορέων, υποβάλλονται τα παραπάνω έγγραφα όλων των μερών.
- 3. Φορολογικά στοιχεία,** όπως η Εκτύπωση της καρτέλας “**Στοιχεία Μητρώου / Επιχείρησης**” από την ηλεκτρονική πλατφόρμα της Ανεξάρτητης Αρχής Δημοσίων Εσόδων, όπως αυτά εμφανίζονται στο taxisnet, από την οποία να προκύπτει η μη αναστολή της επιχειρηματικής δραστηριότητάς τους.
- 4. Στοιχεία ασφαλιστικής ικανότητας:** όπως πιστοποιητικό Ασφαλιστικής Ενημερότητας σε ισχύ, το οποίο σε περίπτωση ένωσης προσκομίζεται από κάθε

συμμετέχοντα στην ένωση και από όλους τους οργανισμούς κοινωνικής ασφάλισης, στους οποίους οφείλει να καταβάλλει εισφορές.

5. **Πιστοποιητικό Φορολογικής Ενημερότητας σε ισχύ.** Σε περίπτωση ένωσης φορέων, απαιτείται από όλα τα μέλη της ένωσης.
6. **Απαιτούμενες Υπεύθυνες Δηλώσεις :**
 1. **Υπεύθυνη Δήλωση** (του Ν. 1599/1986) εκάστου διαγωνιζόμενου περί τήρησης Εμπιστευτικότητας, σύμφωνα με το υπόδειγμα του Παραρτήματος 5.
 2. **Υπεύθυνη Δήλωση** (του Ν. 1599/1986) εκάστου διαγωνιζόμενου **περί αποδοχής όρων Προκήρυξης και συνθηκών εκτέλεσης της υπηρεσίας**, με την οποία αποδέχεται ότι:
 - ❖ *έχει λάβει γνώση των επιτόπιων συνθηκών για την εκτέλεση της υπηρεσίας, εκτιμώντας όλα τα ιδιαίτερα τυχόν προβλήματα αυτής και ότι αναλαμβάνει πλήρως και ανεπιφύλακτα την εκτέλεση των υπηρεσιών σύμφωνα με όλους τους όρους της παρούσας Προκήρυξης και των εγγράφων αυτής.*
 - ❖ *ότι τηρεί τους ισχύοντες και απαραίτητους κανόνες υγιεινής και ασφάλειας για την παραλαβή, μεταφορά και αξιοποίηση της υλίας.*
 - ❖ *ότι δεν έχει καμιά αξίωση και δεν πρόκειται να προβάλει απαιτήσεις για αποζημίωση ή προσαύξηση της αμοιβής του, λόγω συνθηκών ή καταστάσεων που δεν του τέθηκαν υπόψη προκειμένου να διαμορφώσει την οικονομική του προσφορά.*

3. Υπεύθυνη Δήλωση (του Ν. 1599/1986) περί εντιμότητας και αξιοπιστίας σύμφωνα με το Υπόδειγμα του Παραρτήματος 5.

Σε περίπτωση ένωσης φορέων / εταιρειών η εκάστη Υπεύθυνη Δήλωση υποβάλλεται από τον εκπρόσωπο της σύμπραξης.

7. **Πιστοποιητικά Διασφάλισης Ποιότητας ISO**, σύμφωνα με ότι ορίζεται στον **όρο 5.2.** (παρ. 4) της παρούσας προκήρυξης.
8. **Απόσπασμα Ποινικού Μητρώου**, από το οποίο θα προκύπτει ότι ο Διαγωνιζόμενος δεν έχει καταδικαστεί για αδίκημα που αφορά στην επαγγελματική του διαγωγή (ήτοι για κάποιο από τα αδικήματα της υπεξαίρεσης, της απάτης, της εκβίασης, της πλαστογραφίας, της ψευδορκίας, της δωροδοκίας και της δόλιας χρεοκοπίας), για συμμετοχή σε εγκληματική οργάνωση, για δωροδοκία, για απάτη ή για νομιμοποίηση εσόδων από παράνομες δραστηριότητες με αμετάκλητη δικαστική απόφαση. Σε περίπτωση ένωσης φορέων, απαιτείται από όλα τα μέλη της ένωσης. Εάν η προσφέρουσα επιχείρηση είναι νομικό πρόσωπο, τα πιστοποιητικά της προηγούμενης παραγράφου θα πρέπει να αφορούν τους νόμιμους εκπροσώπους της (για Ο.Ε. και Ε.Π.Ε. τους διαχειριστές, για Α.Ε. τον Πρόεδρο και τον Διευθύνοντα Σύμβουλο καθώς τυχόν άλλο πρόσωπο στο οποίο έχουν ανατεθεί εξουσίες οργανικής εκπροσώπησης). Σημειώνεται ότι όλα τα πιστοποιητικά θα πρέπει να έχουν ημερομηνία έκδοσης το πολύ τρεις (3) μήνες πριν την ημερομηνία υποβολής των προσφορών.

Οι άλλοι δύο κλειστοί Υποφάκελοι θα περιλαμβάνουν τα Δικαιολογητικά Τεχνικής Επάρκειας και τα Δικαιολογητικά Οικονομικής προσφοράς, ειδικότερα:

II] Ο Υποφάκελος της «Τεχνικής Προσφοράς», θα είναι κλειστός και σφραγισμένος και θα περιέχει κατ' ελάχιστον τα κάτωθι στοιχεία (1-6). Όλα τα στοιχεία της Τεχνικής Προσφοράς πρέπει να είναι υπογεγραμμένα από τον Νόμιμο Εκπρόσωπο (ή τον Εκπρόσωπο της Ένωσης σε περίπτωση ένωσης φορέων).

1. **Τεχνική έκθεση (ΤΕ)**, η οποία θα περιλαμβάνει τον προσδιορισμό του τρόπου παροχής από μέρος του της προσφερόμενης υπηρεσίας διαχείρισης. Στην Τεχνική Έκθεση θα πρέπει διατυπώνεται με σαφήνεια ο τρόπος υλοποίησης της υπηρεσίας, οι τυχόν αδειοδοτήσεις που θα απαιτηθούν, ο τρόπος προσδιορισμού του όγκου προς διάθεση, ο χώρος διάθεσης / διαχείρισης σύμφωνα με το προφίλ της αποθηκευμένης ιλύος. **Ειδικά για το τελευταίο ζήτημα, ο ΠΥ θα μπορεί να είναι σε θέση σε συγκεκριμένες ώρες και μέρες που θα οριστούν από τον ΦΑ, να λάβει ενδεικτικά δείγματα ιλύος προκειμένου να προσδιορίσει τον ΕΚΑ και επομένως τον τόπο διάθεσης.** Στην τεχνική έκθεση θα αναφέρεται με σαφήνεια **ο ρυθμός διαχείρισης της εναποτεθειμένης ιλύς (χρονοδιάγραμμα εκτέλεσης έργου)**. Τέλος, στην ΤΕ θα πρέπει να υπάρχει και ξεχωριστό κεφάλαιο με **πίνακα εμπειρίας** (δηλ. συναφείς εργασίες - κατάλογο έργων Μεταφοράς & Αξιοποίησης Ιλύος, σχετικών με τη μέθοδο της προτεινόμενης λύσης του, που έχει υλοποιήσει ο προσφέρων στην Ελλάδα ή στο Εξωτερικό). Ο πίνακας εμπειρίας θα πρέπει να αναφέρει έργα που έχουν εκτελεστεί την τελευταία τριετία και να συνοδεύεται από σχετικές βεβαιώσεις καλής εκτέλεσης ή αντίστοιχα τεκμήρια.
2. **Δικαιολογητικά τεχνικής επάρκειας** για την παροχή της υπηρεσίας τα οποία περιλαμβάνουν: (1) **Αποδεικτικό άδειας δραστηριότητας και καταχώρισης** στο Ηλεκτρονικό Μητρώο Αποβλήτων: ήτοι αριθμός μητρώου ΗΜΑ. Ο αριθμός θα πρέπει να είναι σε ισχύ και να αφορά τον τόπο παροχής της υπηρεσίας. (2) **Πρόθεση Συνεργασίας με φορέα με ΥΔ¹ που διαθέτει ΑΕΠΟ και νόμιμη Άδεια Λειτουργίας μονάδας διάθεσης ιλύος ή άλλου νόμιμου χώρου διάθεσης - αξιοποίησης της ιλύος.** (3) **Βεβαίωση αποδοχής παραλαβής** η οποία θα αναγράφει τους κωδικούς κατά ΕΚΑ των αποβλήτων από την εν λόγω μονάδα. (4) **Κατάλογο εξοπλισμού** που θα χρησιμοποιηθεί στην παροχή της υπηρεσίας, με αδειοδοτημένους χειριστές και μηχανήματα διακριβωμένα. Είναι σημαντικό να είναι καταχωρημένη η διαπίστευση της γεφυροπλάστιγγας που θα χρησιμοποιείται για τη ζύγιση των οχημάτων μεταφοράς ιλύος, με ταυτόχρονη υποβολή επικυρωμένων αντιγράφων των αδειών των οχημάτων που θεωρούνται κατάλληλα, βάσει νόμου για την εν λόγω δραστηριότητα.

¹ Η ΥΔ του νόμιμου εκπροσώπου της επιχείρησης στην οποία ανήκει η εγκατάσταση για την υποδοχή της ιλύος, θα αναφέρει ότι ο διαγωνιζόμενος / υποψήφιος, έχει μαζί του συνεργασία για τον συγκεκριμένο διαγωνισμό και αυτή θα εκτελεστεί σε περίπτωση που κατακυρωθεί σε αυτόν η μεταφορά της ιλύος μέσω της διαγωνιστικής διαδικασίας.

Υποσημείωση: Σε περίπτωση που οι φορείς για την διαχείριση λύος είναι παραπάνω από ένας, προκειμένου να καλυφθεί η προσδιοριζόμενη ποσότητα, οι ΥΔ που θα προσκομίζονται θα είναι οι αντίστοιχες με τις συνεργασίες.

Ο φάκελος αυτός θα περιλαμβάνει και τα **δικαιολογητικά τεκμηρίωσης της απαιτούμενης οικονομικής και χρηματοοικονομικής επάρκειας** διαγωνιζόμενων, ήτοι

3. **Οικονομικές καταστάσεις** της εταιρείας των τριών (3) τελευταίων διαχειριστικών χρήσεων 2023, 2024 και 2025 ή εναλλακτικά των διαχειριστικών χρήσεων, 2022, 2023, 2024 στην περίπτωση που κατά την ημερομηνία διενέργειας της διαδικασίας δεν έχει δημοσιευθεί ισολογισμός για το έτος 2025, σύμφωνα με ότι ορίζεται **στον όρο 5.1. (Οικονομική και Χρηματοοικονομική επάρκεια)** της παρούσας Προκήρυξης (και σε περίπτωση της σύμπραξης φορέων απαιτείται από όλα τα μέλη).

Επίσης, θα περιλαμβάνει και τα εξής:

4. **Ασφαλιστήριο συμβόλαιο** με αξιόπιστη ασφαλιστική εταιρία για την ασφάλιση της αστικής ευθύνης για την κάλυψη αστοχιών για την νόμιμη διαχείριση αποβλήτων το οποίο θα καλύπτει ζημιές έναντι τρίτων από πράξεις ή παραλείψεις κατά την εκτέλεση των υπηρεσιών.
5. **Οργανόγραμμα έργου** με συνημμένα συνοπτικά βιογραφικά σημειώματα της ομάδας έργου του Διαγωνιζόμενου. Από το τελευταίο θα πρέπει να προκύπτει (ή να κατονομάζεται) ο επιβλέπων της προς ανάθεση σύμβασης και η ομάδα του έργου. Σε περίπτωση ένωσης να προβλέπεται η σχετική συνεργασία των μελών και να παρουσιάζεται επαρκώς η σχετική συνεργασία των μελών.
6. **Γενική περιγραφή για την τήρηση των μέτρων ασφάλειας και υγείας στην εργασία (ήτοι Σχέδιο Ασφάλειας και Υγείας στην Εργασία).**

III] Ο Υποφάκελος της «Οικονομικής Προσφοράς», θα είναι κλειστός και σφραγισμένος και θα περιέχει κατ' ελάχιστον την συμπληρωμένη Οικονομική προσφορά. Όλα τα στοιχεία του πρέπει να είναι υπογεγραμμένα από τον Νόμιμο Εκπρόσωπο (ή τον Εκπρόσωπο της Ένωσης σε περίπτωση ένωσης φορέων).

1. Η Οικονομική Προσφορά συντάσσεται σύμφωνα με το υπόδειγμα του σχετικού Παραρτήματος της παρούσας Προκήρυξης. **(βλ. Παράρτημα 2-Έντυπο Οικονομικής Προσφοράς)**. Η Οικονομική Προσφορά απαιτείται να υποβληθεί συμπληρωμένη πλήρως και να περιλαμβάνει το προσφερόμενο ποσό ολογράφως και αριθμητικά σε ΕΥΡΩ (€), πλέον του αναλογούντος Φ.Π.Α. για τις παρεχόμενες υπηρεσίες του Υποψηφίου ΠΥ.
2. Η Οικονομική Προσφορά υπογράφεται από τον Νόμιμο Εκπρόσωπο (ή τον Εκπρόσωπο της Ένωσης σε περίπτωση ένωσης φορέων). Επίσης, πρέπει να τίθεται και σφραγίδα του ΠΥ.

Σε περίπτωση που διαπιστωθεί διαφορετική υποβολή προσφοράς (ως προς τη δομή και την τυπολογία των φακέλων), η Επιτροπή του ΦΑ διατηρεί το δικαίωμα να αποκλείσει διαγωνιζόμενους.

8. Γνώση Συνθηκών & Προβλημάτων

Με την υποβολή της Οικονομικής και Τεχνικής Προσφοράς θεωρείται ότι ο Διαγωνιζόμενος:

α) έχει λάβει πλήρη γνώση της υφιστάμενης κατάστασης λειτουργίας της ΜΚΑ και τυχόν προβλημάτων που θα αντιμετωπίσει κατά την διάρκεια εκτέλεσης της παροχής υπηρεσίας και αποδέχεται με **Υπεύθυνη Δήλωση** ότι έχει μελετήσει λεπτομερώς όλα τα στοιχεία της υπό ανάθεση σύμβασης και έχει λάβει πλήρη γνώση όλων των στοιχείων της Προκήρυξης, καθώς και των επιτόπιων συνθηκών που αφορούν στην εκτέλεση της σύμβασης. **Στη βάση αυτή, δεν αιτιολογείται καμία εκ των υστέρων αξίωση, είτε οικονομική, είτε χρονικής παράτασης, από παράγοντες και υπάρχουσες συνθήκες που δεν υπολόγισε κατά τη σύνταξη της προσφοράς.** Εξαιρούνται οι περιπτώσεις (α) επέκτασης του αντικείμενου ή (β) συνθήκες ανωτέρας βίας οπότε και με αμοιβαία τροποποίηση της συμβατικής σχέσης θα μπορεί να αναπροσαρμοστεί τόσο το τεχνικό αντικείμενο όσο και η οικονομική αξίωση. Τέλος, με την ΥΔ και την συμμετοχή του ο ΠΥ αποδέχεται ότι η σύμβαση που θα συναφθεί για την εκτέλεση της υπηρεσίας, θα έχει περιλάβει και αυτή τα ως άνω.

(β) Ο ΠΥ αποδέχεται, ότι η σύμβαση που θα συναφθεί με τον Φορέα Ανάθεσης, θα διέπεται οπωσδήποτε από τους όρους που αναφέρονται στην παρούσα Πρόσκληση και τα παραρτήματα αυτής, καθώς και από τις σχετικές Εσωτερικές Διαδικασίες της ETBA ΒΙ.ΠΕ. Α.Ε. και τον Κανονισμό Προμηθειών, που διέπει τη λειτουργία της. Ο ΦΑ διατηρεί το δικαίωμα να αυξομειώσει το φυσικό αντικείμενο της υπό ανάθεση σύμβασης, ανάλογα με τις ανάγκες του, λαμβάνοντας υπόψη την διατυπωθείσα προσφορά των ενδιαφερομένων πριν ή/και μετά την Υπογραφή της Σύμβασης.

9. Χορηγούμενα Στοιχεία από τον ΦΑ

Τα χορηγούμενα από τον ΦΑ στοιχεία είναι ενδεικτικά και οι Διαγωνιζόμενοι αναλαμβάνουν την ευθύνη επαλήθευσης ή συμπλήρωσης τους και δεν νομιμοποιούνται να αξιώσουν πρόσθετες οικονομικές παροχές ή χρονικές παρατάσεις λόγω παρεκκλίσεων των πραγματικών δεδομένων από τα χορηγηθέντα στοιχεία.

Τα χορηγούμενα στοιχεία είναι τα εξής:

1. ΑΕΠΟ του Επιχειρηματικού Πάρκου Θεσσαλονίκης
2. Άδεια Λειτουργίας ΜΚΑ (νέα και τροποποίηση)
3. Θέση της έκτασης της απόθεσης υλός της ΜΚΑ του ΕΠΘ με Χ,Υ
4. Πολύγωνο Έκτασης της ΜΚΑ του ΕΠΘ με την χρόνια αποθευμένη ιλύ
5. Έκθεση αποτελεσμάτων αναλύσεων υλός από την ETBA ΒΙΠΕ

Τα χορηγούμενα στοιχεία θα πρέπει να αντιμετωπιστούν από τους διαγωνιζόμενους τους ως απολύτως εμπιστευτικά και αποκλειστικά μόνο για την υποβολή προσφοράς της υπό ανάθεση υπηρεσίας. Για να καταστεί δυνατή η χορήγησή τους οι Διαγωνιζόμενοι πρέπει να προσκομίσουν **Υπεύθυνη Δήλωση περί τήρησης εμπιστευτικότητας** των εν λόγω στοιχείων σύμφωνα με το υπόδειγμα του Παραρτήματος 5.

Τα χορηγούμενα στοιχεία θα αποσταλούν ηλεκτρονικά στους ενδιαφερόμενους μόνο εφόσον αυτοί εκδηλώσουν την πρόθεση τους να συμμετέχουν στη διαγωνιστική διαδικασία εγγράφως και ταυτόχρονα καταθέσουν την Υπεύθυνη Δήλωση περί τήρησης εμπιστευτικότητας.

10. Γενικές Διευκρινίσεις και Όροι της Διαγωνιστικής Διαδικασίας

10.1.1. Τα σχετικά αιτήματα παροχής διευκρινίσεων για την διαγωνιστική διαδικασία υποβάλλονται **αποκλειστικά ηλεκτρονικά** (email), στις ηλεκτρονικές διευθύνσεις που αναφέρονται στο άρθρο 1.6, το αργότερο τέσσερις (4) ημέρες πριν την καταληκτική ημερομηνία υποβολής του Διαγωνισμού και απαντώνται από τον ΦΑ **εγγράφως και αποστέλλονται επίσης ηλεκτρονικά** (email).

10.1.2. Ο ΦΑ δύναται να παρατείνει την προθεσμία παραλαβής των προσφορών, ούτως ώστε οι ενδιαφερόμενοι να μπορούν να λάβουν γνώση όλων των αναγκαίων πληροφοριών για την κατάρτιση των προσφορών **στις ακόλουθες περιπτώσεις:**

α) Όταν, για οποιονδήποτε λόγο, πρόσθετες πληροφορίες, αν και ζητήθηκαν από ενδιαφερόμενο έγκαιρα, δεν έχουν παρασχεθεί το αργότερο τρεις (3) ημέρες πριν από την προθεσμία που ορίζεται για την παραλαβή των προσφορών.

β) Όταν υπάρχουν σημαντικές αλλαγές στο αντικείμενο της ανατιθέμενης υπηρεσίας.

10.1.3. Η διάρκεια της παράτασης ως προς την υποβολή των προσφορών θα είναι ανάλογη με τη σπουδαιότητα των πληροφοριών ή των αλλαγών και θα κοινοποιείται εγκαίρως στους Διαγωνιζόμενους από τον ΦΑ.

10.1.4. Όλοι οι ΠΥ οφείλουν να απευθύνουν στον ΦΑ επαρκώς αιτιολογημένα αιτήματα **ηλεκτρονικά** (email).

10.1.5. Αξιολόγηση προσφορών – απόρριψη προσφορών: Η επιλογή του τελικού Αναδόχου γίνεται με αξιολόγηση των υποψηφίων ως προς το τεχνικό και το οικονομικό σκέλος, που θα παρουσιάσουν στην Οικονομική και Τεχνική τους Προσφορά. Η αξιολόγηση των υποβληθεισών προτάσεων – προσφορών γίνεται σύμφωνα με τα οριζόμενα στην παρούσα και τις ελάχιστες τεχνικές απαιτήσεις της παρούσας. Μόνο οι προτάσεις – προσφορές, που θα ικανοποιούν τις ελάχιστες απαιτήσεις, θα κριθούν ως αποδεκτές και θα αξιολογηθούν περαιτέρω στο σύνολό τους. **Σε περίπτωση, που οι υποβληθείσες από τους Διαγωνιζόμενους προτάσεις-προσφορές αξιολογηθούν ως τεχνικά μη αποδεκτές αποκλείονται και δεν αξιολογούνται περαιτέρω.**

10.1.6. Αποκλείεται από τη συμμετοχή στο παρόντα διαγωνισμό υποψήφιος, όταν σε βάρος του υπάρχει αμετάκλητη καταδικαστική απόφαση για τουλάχιστον ένα από τα ακόλουθα εγκλήματα:

α) συμμετοχή σε εγκληματική οργάνωση, όπως αυτή ορίζεται στο άρθρο 2 της απόφασης - πλαίσιο 2008/841/ ΔΕΥ του Συμβουλίου της 24ης Οκτωβρίου 2008, για την καταπολέμηση

του οργανωμένου εγκλήματος (ΕΕ L 300 της 11.11.2008 σ. 42), και τα εγκλήματα του άρθρου 187 του Ποινικού Κώδικα (εγκληματική οργάνωση),

β) ενεργητική δωροδοκία, όπως ορίζεται στο άρθρο 3 της σύμβασης περί της καταπολέμησης της δωροδοκίας στην οποία ενέχονται υπάλληλοι των Ευρωπαϊκών Κοινοτήτων ή των κρατών μελών της Ένωσης (ΕΕ C 195 της 25.6.1997, σ. 1) και στην παρ. 1 του άρθρου 2 της απόφασης - πλαίσιο 2003/568/ΔΕΥ του Συμβουλίου της 22ας Ιουλίου 2003, για την καταπολέμηση της δωροδοκίας στον ιδιωτικό τομέα (ΕΕ L 192 της 31.7.2003, σ. 54), καθώς και, όπως ορίζεται στο εθνικό δίκαιο του οικονομικού φορέα, και τα εγκλήματα των άρθρων 159Α (δωροδοκία πολιτικών προσώπων), 236 (δωροδοκία υπαλλήλου), 237 παρ. 2-4 (δωροδοκία δικαστικών λειτουργιών), 237Α παρ. 2 (εμπορία επιρροής - μεσάζοντες), 396 παρ. 2 (δωροδοκία στον ιδιωτικό τομέα) του Ποινικού Κώδικα,

γ) απάτη εις βάρος των οικονομικών συμφερόντων της Ένωσης, κατά την έννοια των άρθρων 3 και 4 της Οδηγίας (ΕΕ) 2017/1371 του Ευρωπαϊκού Κοινοβουλίου και του Συμβουλίου της 5ης Ιουλίου 2017 σχετικά με την καταπολέμηση, μέσω του ποινικού δικαίου, της απάτης εις βάρος των οικονομικών συμφερόντων της Ένωσης (L 198/28.07.2017) και τα εγκλήματα των άρθρων 159Α (δωροδοκία πολιτικών προσώπων), 216 (πλαστογραφία), 236 (δωροδοκία υπαλλήλου), 237 παρ. 2-4 (δωροδοκία δικαστικών λειτουργιών), 242 (ψευδής βεβαίωση, νόθευση κ.λπ.), 374 (διακεκριμένη κλοπή), 375 (υπεξαίρεση), 386 (απάτη), 386Α (απάτη με υπολογιστή), 386Β (απάτη σχετική με τις επιχορηγήσεις), 390 (απιστία) του Ποινικού Κώδικα και των άρθρων 155 επ. του Εθνικού Τελωνειακού Κώδικα (ν. 2960/2001, Α` 265), όταν αυτά στρέφονται κατά των οικονομικών συμφερόντων της Ευρωπαϊκής Ένωσης ή συνδέονται με την προσβολή αυτών των συμφερόντων, καθώς και τα εγκλήματα των άρθρων 23 (διασυνοριακή απάτη σχετικά με τον ΦΠΑ) και 24 (επικουρικές διατάξεις για την ποινική προστασία των οικονομικών συμφερόντων της Ευρωπαϊκής Ένωσης) του ν. 4689/2020 (Α` 103),

δ) τρομοκρατικά εγκλήματα ή εγκλήματα συνδεδεμένα με τρομοκρατικές δραστηριότητες, όπως ορίζονται, αντιστοίχως στα άρθρα 3-4 και 5-12 της Οδηγίας (ΕΕ) 2017/541 του Ευρωπαϊκού Κοινοβουλίου και του Συμβουλίου της 15ης Μαρτίου 2017 για την καταπολέμηση της τρομοκρατίας και την αντικατάσταση της απόφασης - πλαίσιο 2002/475/ΔΕΥ του Συμβουλίου και για την τροποποίηση της απόφασης 2005/671/ΔΕΥ του Συμβουλίου (ΕΕ L 88/31.03.2017) ή ηθική αυτοουργία ή συνέργεια ή απόπειρα διάπραξης εγκλήματος, όπως ορίζονται στο άρθρο 14 αυτής, και τα εγκλήματα των άρθρων 187Α και 187Β του Ποινικού Κώδικα, καθώς και τα εγκλήματα των άρθρων 32-35 του ν. 4689/2020 (Α` 103),

ε) νομιμοποίηση εσόδων από παράνομες δραστηριότητες ή χρηματοδότηση της τρομοκρατίας, όπως αυτές ορίζονται στο άρθρο 1 της Οδηγίας (ΕΕ) 2015/849 του Ευρωπαϊκού Κοινοβουλίου και του Συμβουλίου, της 20ης Μαΐου 2015, σχετικά με την πρόληψη της χρησιμοποίησης του χρηματοπιστωτικού συστήματος για τη νομιμοποίηση εσόδων από παράνομες δραστηριότητες ή για τη χρηματοδότηση της τρομοκρατίας, την τροποποίηση του κανονισμού (ΕΕ) αριθμ. 648/2012 του Ευρωπαϊκού Κοινοβουλίου και του Συμβουλίου, και την

κατάργηση της οδηγίας 2005/60/ΕΚ του Ευρωπαϊκού Κοινοβουλίου και του Συμβουλίου και της οδηγίας 2006/70/ΕΚ της Επιτροπής (ΕΕ L 141/05.06.2015) και τα εγκλήματα των άρθρων 2 και 39 του ν. 4557/2018 (Α` 139),

στ) παιδική εργασία και άλλες μορφές εμπορίας ανθρώπων, όπως ορίζονται στο άρθρο 2 της Οδηγίας 2011/36/ΕΕ του Ευρωπαϊκού Κοινοβουλίου και του Συμβουλίου της 5ης Απριλίου 2011, για την πρόληψη και την καταπολέμηση της εμπορίας ανθρώπων και για την προστασία των θυμάτων της, καθώς και για την αντικατάσταση της απόφασης - πλαίσιο 2002/629/ΔΕΥ του Συμβουλίου (ΕΕ L 101 της 15.4.2011, σ. 1) και τα εγκλήματα του άρθρου 323Α του Ποινικού κώδικα (εμπορία ανθρώπων).

10.1.7. Διαδικασία κατακύρωσης αποτελέσματος διαγωνισμού: Ο ΦΑ εξετάζει τις Προσφορές των Διαγωνιζομένων και αποδέχεται όσες ανταποκρίνονται στις απαιτήσεις των Συμβατικών τευχών. Για όσες εκ των προτάσεων υπάρχουν ασάφειες ή αποκλίσεις ή παραλείψεις μπορεί να ζητηθούν διευκρινίσεις, διορθώσεις ή συμπληρώσεις, τις οποίες οφείλουν να δώσουν οι διαγωνιζόμενοι εντός ορισμένης προθεσμίας για να έχουν δικαίωμα στη συνέχεια της διαδικασίας. Η τελική απόφαση για την επιλογή Αναδόχου θα ληφθεί από τα αρμόδια όργανα του ΦΑ, στη βάση των όσων έχουν αναφερθεί.

Η κατακύρωση του αποτελέσματος του διαγωνισμού πραγματοποιείται βάσει της συνεκτίμησης της τεχνικής και της οικονομικής προσφοράς, σύμφωνα με τους όρους της παρούσας.

Ο Φορέας Ανάθεσης διατηρεί το δικαίωμα να προβεί, κατόπιν της ανωτέρω αξιολόγησης, σε συνολική ή μερική ανάθεση του αντικειμένου, ήτοι για μέρος των υπηρεσιών ή/και των ποσοτήτων διαχείρισης αποθηκευμένης ιλύος, σε ένα ή περισσότερους οικονομικούς φορείς, κατά την κρίση της.

Η επιλογή μερικής ανάθεσης δεν συνιστά απόκλιση από τα αποτελέσματα της αξιολόγησης ούτε θεμελιώνει οποιαδήποτε δικαίωμα αποζημίωσης ή άλλης αξίωσης εκ των συμμετεχόντων.

Με την ολοκλήρωση της διαδικασίας αξιολόγησης των προσφορών αναδεικνύεται ο Προσωρινός Ανάδοχος. Στον Προσωρινό Ανάδοχο αποστέλλεται πρόσκληση από τον Φορέα Ανάθεσης, και είναι υποχρεωμένος, εντός πέντε (5) ημερολογιακών ημερών από την ημερομηνία αποστολής της σχετικής πρόσκλησης, να υπογράψει τη σύμβαση συνεργασίας με τον ΦΑ. Αν ο Ανάδοχος αρνηθεί να υπογράψει τη Σύμβαση για οποιοδήποτε λόγο εντός πέντε (5) ημερών από την έγγραφη πρόσκλησή του, ο ΦΑ διατηρεί το δικαίωμα να αναθέσει την υπηρεσία στον επόμενο διαγωνιζόμενο βάσει αξιολόγησης, χωρίς νέο διαγωνισμό. Στην περίπτωση αυτή, ο ΦΑ επιφυλάσσεται για όλα τα νόμιμα δικαιώματά του. Ο Ανάδοχος, καθώς και οι λοιποί διαγωνισθέντες δεν έχουν δικαίωμα να αξιώσουν από τον ΦΑ ουδεμία αποζημίωση για τις δαπάνες που υπέστησαν για τη συμμετοχή στο διαγωνισμό και σύνταξη της Προσφοράς. Τέλος, η προσφορά του Αναδόχου θα ισχύει για χρονικό διάστημα εξήντα (60) ημερών από την υποβολή της στον ΦΑ.

10.1.8. Όροι εκτέλεσης σύμβασης: Ανάμεσα στον ΦΑ και τον Ανάδοχο συνάπτεται σύμβαση. Κατά την εκτέλεση της σύμβασης ο Ανάδοχος υποχρεούται να συμμορφωθεί πλήρως με όλες τις υποχρεώσεις που απορρέουν από την παρούσα και τα Παραρτήματά της. Υποχρεούται δε να τηρεί τις υποχρεώσεις στους τομείς του περιβαλλοντικού, κοινωνικοασφαλιστικού και εργατικού δικαίου, που έχουν θεσπισθεί με το δίκαιο της Ένωσης, το εθνικό δίκαιο, συλλογικές συμβάσεις ή διεθνείς διατάξεις περιβαλλοντικού, κοινωνικοασφαλιστικού και εργατικού δικαίου.

Ο Ανάδοχος δεσμεύεται ότι: α) σε όλα τα στάδια που προηγήθηκαν της σύμβασης δεν ενήργησε αθέμιτα, παράνομα ή καταχρηστικά και ότι θα εξακολουθήσει να μην ενεργεί κατ' αυτόν τον τρόπο κατά το στάδιο εκτέλεσης της σύμβασης, β) ότι θα δηλώσει αμελλητί στον Φορέα Ανάθεσης, από τη στιγμή που λάβει γνώση, οποιαδήποτε κατάσταση (ακόμη και ενδεχόμενη) σύγκρουσης συμφερόντων (προσωπικών, οικογενειακών, οικονομικών, πολιτικών ή άλλων κοινών συμφερόντων, συμπεριλαμβανομένων και αντικρουόμενων επαγγελματικών συμφερόντων) μεταξύ των νομίμων ή εξουσιοδοτημένων εκπροσώπων του καθώς και υπαλλήλων ή συνεργατών τους οποίους απασχολεί στην εκτέλεση της σύμβασης (π.χ. με σύμβαση υπεργολαβίας) και μελών του προσωπικού του Φορέα Ανάθεσης που εμπλέκονται καθ' οιονδήποτε τρόπο στη διαδικασία εκτέλεσης της σύμβασης ή/και μπορούν να επηρεάσουν την έκβαση και τις αποφάσεις του Φορέα Ανάθεσης περί την εκτέλεσή της, οποτεδήποτε και εάν η κατάσταση αυτή προκύψει κατά τη διάρκεια εκτέλεσης της σύμβασης. Οι υποχρεώσεις και οι απαγορεύσεις της ρήτρας αυτής ισχύουν, αν ο ανάδοχος είναι ένωση, για όλα τα μέλη της ένωσης, καθώς και για τους υπεργολάβους που χρησιμοποιεί. Στο συμφωνητικό περιλαμβάνεται σχετική δεσμευτική δήλωση τόσο του αναδόχου όσο και των υπεργολάβων του.

10.1.9. Εγγύηση Καλής Εκτέλεσης: Ως εγγύηση καλής εκτέλεσης ο Ανάδοχος οφείλει εντός δέκα (10) εργάσιμων ημερών από την υπογραφή της σύμβασης να παρέχει εγγυητική επιστολή καλής εκτέλεσης Τράπεζας που λειτουργεί νόμιμα στην Ελλάδα, ύψους 10% επί της συνολικής αξίας της σύμβασης, μη συμπεριλαμβανομένου του ΦΠΑ 24%, άλλως παρέχει την ειδική και ανέκκλητη εντολή στον Φορέα Ανάθεσης να παρακρατήσει από την αμοιβή του Αναδόχου ποσοστό ύψους 10% επί της συνολικής αξίας της σύμβασης μη συμπεριλαμβανομένου του ΦΠΑ 24% στο αρχικό στάδιο της σύμβασης (εφεξής «κράτηση καλής εκτέλεσης»). Η εγγύηση ή η κράτηση καλής εκτέλεσης θα επιστραφεί/αποδοθεί στον Ανάδοχο μετά την οριστική παραλαβή των υπηρεσιών του και την τελική οικονομική εκκαθάριση μεταξύ των συμβαλλόμενων. Η εγγύηση αυτή καταπίπτει υπέρ του Φορέα Ανάθεσης εάν ο Ανάδοχος κηρυχθεί έκπτωτος.

Οι εγγυητικές επιστολές εκδίδονται μόνο από μία ή περισσότερες εκ των τεσσάρων συστημικών τραπεζών που είναι ήδη εγκατεστημένες στην ελληνική επικράτεια ήτοι Τράπεζα Πειραιώς, ΕΤΕ, Alpha Bank, Eurobank ή από το Ταμείο Μηχανικών Εργοληπτών Δημοσίων Έργων (Τ.Μ.Ε.Δ.Ε.).

Η εγγυητική επιστολή συντάσσεται σύμφωνα με το υπόδειγμα της Εγγυητικής Επιστολής του **Παραρτήματος 6**.

Ο ΦΑ επικοινωνεί με τους εκδότες των εγγυητικών επιστολών, προκειμένου να διαπιστώσει την εγκυρότητά τους.

11. Συγγραφή Υποχρεώσεων – Ρήτρες

11.1. Ο Ανάδοχος είναι υποχρεωμένος να τηρήσει το χρονοδιάγραμμα υλοποίησης της υπηρεσίας, που θα καθοριστεί στη Σύμβαση που θα συνάψει με την ETBA ΒΙ.ΠΕ. Α.Ε. Προτιμώνται οι θερινοί μήνες για την εκτέλεση της παροχής υπηρεσίας.

11.2. Τυχόν καθυστέρηση στην εκτέλεση των υπηρεσιών στην προβλεπόμενη ημερομηνία, θα συνεπάγεται οικονομική επιβάρυνση (πέναλτι) του Αναδόχου προς τον Φορέα Ανάθεσης ίσο με το 20% της εναπομένουσας ποσότητας στις κλίνες για κάθε μήνα καθυστέρησης.

11.3. Επιπλέον, σε περίπτωση πλημμελούς ή μη ομαλής ή ελλιπούς απομάκρυνσης της υπό διαχείριση εναποτεθειμένης υλός από τον δηλωθέντα χώρο, ο Ανάδοχος υποχρεούται να καταβάλει στον ΦΑ ποσό ίσο με το συνολικό κόστος απομάκρυνσης της εν λόγω ποσότητας από τρίτο ανάδοχο ή άλλο εξουσιοδοτημένο φορέα.

11.4. Ο ΠΥ αναλαμβάνει πλήρως τη φόρτωση, ζύγιση, μεταφορά και διάθεση της υλός σε κατάλληλο αδειοδοτημένο χώρο και την έκδοση των σχετικών πιστοποιητικών διαχείρισης με τα στοιχεία της ETBA ΒΙΠΕ και την ποσότητα που μεταφέρθηκε. Στο πλαίσιο αυτό αναλαμβάνει να τηρεί ρητά και να συμπληρώνει τα σχετικά έντυπα παρακολούθησης κατά την παραλαβή, τα οποία θα πιστοποιούν τη μεταβίβαση της κατοχής και ευθύνης διαχείρισης των αποβλήτων αυτών. Κατά το πέρας της παροχής υπηρεσίας είναι υποχρεωμένος να τα παραδώσει όλα σε άριστη κατάσταση στον ΦΑ.

11.5. Ο ΠΥ αποδέχεται πλήρως την επίβλεψη από την πλευρά του ΦΑ κατά την εκτέλεση των εργασιών του.

11.6. Η παροχή της υπηρεσίας λογίζεται ότι έχει εκτελεστεί μόνο με την προσκόμιση των προαναφερόμενων πιστοποιητικών στον ΦΑ. Συνεπώς, ο ΠΥ υποχρεούται να εκτελέσει όλες τις εργασίες που απαιτούνται, κατά το νόμο και την καλή πίστη, για την έκδοση και παράδοση στην ETBA ΒΙΠΕ των σχετικών πιστοποιητικών διαχείρισης της υλός. Για κανέναν λόγο δεν επιτρέπεται στον ΠΥ να αποθέσει εκ νέου ποσότητες υλός στην έκταση της ΜΚΑ. Για το σκοπό αυτό ο ΦΑ δύναται να εκτελεί αυτοψίες και να επιφυλάσσεται για την άσκηση νόμιμων δικαιωμάτων του.

11.7. Καθ' όλη τη διάρκεια της Σύμβασης ο ΠΥ πρέπει να είναι συμβεβλημένος με αξιόπιστη ασφαλιστική εταιρεία σε σύμβαση ασφάλισης για την κάλυψη των κινδύνων που συνδέονται με τη διαχείριση των αποβλήτων. Σε περίπτωση που εκδηλωθεί οποιαδήποτε διακοπή ο ΠΥ πρέπει να ενημερώσει άμεσα τον ΦΑ. Εφόσον, δεν γίνει εγκαίρως ο ΦΑ επιφυλάσσεται για την άσκηση νόμιμων δικαιωμάτων του ως προς την αποζημίωση του.

11.8. Ο ΠΥ θα είναι ο εργοδότης του προσωπικού που θα απασχοληθεί για την εκτέλεση του έργου και τυχόν εργοληπτών στους οποίους ενδέχεται, με δική του ευθύνη, να αναθέσει μέρος της εκτέλεσης του έργου, και ο μόνος υπόχρεος στην καταβολή των μισθολογικών, ασφαλιστικών και πάσης φύσεως εργοδοτικών παροχών και αποζημιώσεων και πάσης φύσεως αμοιβών και ανταλλαγμάτων, που οφείλονται σε αυτό για την παροχή της εργασίας τους, προς εκπλήρωση της παρούσας συμβάσεως. Ο ΦΑ δεν έχει καμία ευθύνη για καταβολή μισθών, δώρων, και επιδομάτων πάσης φύσεως. Το προσωπικό θα μετακινείται στον τόπο εργασίας του με μέριμνα και δαπάνες του ΠΥ. Ο ΠΥ αναγνωρίζεται ως ο μόνος υπεύθυνος για την ασφάλεια και την προστασία του προσωπικού που θα απασχοληθεί για την εκτέλεση των υπηρεσιών της παρούσας.

11.9. Ο ΠΥ πριν την εκτέλεση των εργασιών του οφείλει να παραδώσει πλήρη φάκελο υγείας και ασφάλειας εργαζομένων και να ορίσει κατά τον νόμο τον Υπεύθυνο Τεχνικό Ασφαλείας. Τα στοιχεία αυτά οφείλει να τα προωθήσει εγκαίρως στον ΦΑ. Τυχόν αμέλεια του ΠΥ επισύρει τις κατά τον νόμο αντίστοιχες ευθύνες.

11.10. Απαγορεύεται παντός είδους υποκατάσταση του ΠΥ χωρίς έγγραφη συναίνεση του ΦΑ μετά την σύναψη της σύμβασης. Διευκρινίζεται ότι ο ΠΥ δύναται με δική του αποκλειστικά ευθύνη να συμβληθεί με κατάλληλους εργολήπτες για την ανάθεση σε αυτούς μέρους του εκτελούμενου έργου, χωρίς τούτο να συνιστά υποκατάσταση του κατά την έννοια του προηγούμενου εδαφίου. Οι εργολήπτες αυτοί οφείλουν να διαθέτουν και να καλύπτουν τις απαραίτητες νόμιμες προϋποθέσεις για την εκτέλεση τέτοιας ειδικής φύσεως έργου. Σε κάθε περίπτωση έναντι του ΦΑ αποκλειστικά υπεύθυνος για την εκπλήρωση όλων των υποχρεώσεων που απορρέουν από την παρούσα είναι ο ΠΥ.

11.11. Ο ΠΥ είναι αποκλειστικός και μόνος υπεύθυνος για οποιαδήποτε ζημία ή ατύχημα σε πρόσωπα, πράγματα ή ρύπανση του περιβάλλοντος προκληθεί από τη στιγμή της εναπόθεσης Αποβλήτων στο όχημα και στον εξοπλισμό του.

11.12. Σε περίπτωση που κατά την εκτέλεση των εργασιών σημειωθεί μεταβολή των κλιματικών συνθηκών, ο ΦΑ διατηρεί το δικαίωμα να μεταβάλει το πρόγραμμα – χρονοδιάγραμμα της διαχείρισης ιλύος και τα δρομολόγια θα πραγματοποιούνται κατόπιν αμοιβαίας έγγραφης ή προφορικής συνεννόησης.

12. Συμβατικά Ζητήματα

12.1. Οι όροι καταβολής της αμοιβής του Αναδόχου αναφέρονται αναλυτικά στο Σχέδιο Σύμβασης στο **Παράρτημα 7** της παρούσας.

12.2. Η διάρκεια της υπό ανάθεση σύμβασης για τις υπηρεσίες του ΠΥ δε θα υπερβαίνει τους εννέα (9) μήνες από την ημερομηνία υπογραφής της.

12.3. Η διάρκεια της Σύμβασης δύναται να ανανεωθεί/ παραταθεί, για επιπλέον τρεις (3) μήνες, κατόπιν έγγραφης συμφωνίας μεταξύ των συμβαλλομένων. Η παράταση δίνεται κατόπιν αιτιολογημένου αιτήματος του ΠΥ για ιδιαίτερους σοβαρούς λόγους ή όταν συντρέχουν λόγοι ανωτέρας βίας, που καθιστούν αντικειμενικώς αδύνατη την εμπρόθεσμη

παροχή της υπηρεσίας και μόνον κατόπιν έγγραφης τροποποίησης αυτής. Η τυχόν συνέχιση παροχής υπηρεσιών εκ μέρους του Αναδόχου και η καταβολή αντίστοιχης αμοιβής εκ μέρους του ΦΑ μετά τη λήξη της Σύμβασης, σε καμία περίπτωση δεν μπορεί να ερμηνευτεί ως σιωπηρή ανανέωση του χρόνου διάρκειας της μεταξύ των μερών σύμβασης.

12.4. Στην υπό ανάθεση σύμβαση, η εκχώρηση της υπηρεσίας ή/και των δικαιωμάτων και υποχρεώσεων, που απορρέουν από τη Σύμβαση δεν επιτρέπεται χωρίς την έγγραφη συναίνεση του ΦΑ.

12.5. Κατά την υπογραφή της σύμβασης ο Ανάδοχος υποχρεούται να αναφέρει στον Φορέα Ανάθεσης το όνομα, τα στοιχεία επικοινωνίας και τους νόμιμους εκπροσώπους των υπεργολάβων του, οι οποίοι συμμετέχουν στην εκτέλεση αυτής, εφόσον είναι γνωστά τη συγκεκριμένη χρονική στιγμή. Επιπλέον, υποχρεούται να γνωστοποιεί στον Φορέα Ανάθεσης κάθε αλλαγή των πληροφοριών αυτών, κατά τη διάρκεια της σύμβασης, καθώς και τις απαιτούμενες πληροφορίες σχετικά με κάθε νέο υπεργολάβο, τον οποίο ο κύριος ανάδοχος χρησιμοποιεί εν συνεχεία στην εν λόγω σύμβαση, προσκομίζοντας τα σχετικά συμφωνητικά/δηλώσεις συνεργασίας. Σε περίπτωση διακοπής της συνεργασίας του Αναδόχου με υπεργολάβο/ υπεργολάβους της σύμβασης, αυτός υποχρεούται σε άμεση γνωστοποίηση της διακοπής αυτής στον Φορέα Ανάθεσης, οφείλει δε να διασφαλίσει την ομαλή εκτέλεση του τμήματος/ των τμημάτων της σύμβασης είτε από τον ίδιο, είτε από νέο υπεργολάβο τον οποίο θα γνωστοποιήσει στον Φορέα Ανάθεσης κατά την ως άνω διαδικασία.

12.6. Ο Ανάδοχος δεν απαλλάσσεται από τις συμβατικές του υποχρεώσεις και ευθύνες λόγω ανάθεσης της εκτέλεσης τμήματος/τμημάτων της σύμβασης σε υπεργολάβους.

12.7. Ο Φορέας Ανάθεσης καταγγέλλει την σύμβαση εφόσον ο Ανάδοχος:

(α) δεν προχωρεί τις υπηρεσίες σύμφωνα με το Χρονοδιάγραμμα της Σύμβασης, ή

(β) παραβεί με οποιοδήποτε τρόπο οποιονδήποτε από τους όρους της Σύμβασης, ή

(γ) πτωχεύσει ή υπαχθεί σε διαδικασία ειδικής εκκαθάρισης ή τεθεί υπό αναγκαστική διαχείριση από το δικαστήριο ή εκκαθαριστεί ή υπαχθεί σε διαδικασία εξυγίανσης και δεν τηρεί τους όρους αυτής ή εάν τεθεί σε οποιαδήποτε ανάλογη κατάσταση προκύπτουσα από παρόμοια διαδικασία προβλεπόμενη σε εθνικές διατάξεις νόμου

12.8. Κάθε διαφορά ως προς την ερμηνεία ή την εκτέλεση της υπό ανάθεση σύμβασης υποβάλλεται στην αποκλειστική δικαιοδοσία και αρμοδιότητα των δικαστηρίων της Αθήνας.

12.9. Η υπό ανάθεση σύμβαση διέπεται από το Ελληνικό δίκαιο.

13. Κυριότητα και χρήση των εγγράφων του Αναδόχου από τον Φορέα Ανάθεσης

13.1. Ο Ανάδοχος διατηρεί τα δικαιώματα δημιουργού (copyright) και τα πνευματικά δικαιώματα των σχετικών με το Έργο της παρούσας Προκήρυξης εγγράφων, σχεδίων, μελετών, λογισμικού, εφαρμογών λογισμικού κ.τ.λ., που θα έχουν συνταχθεί από αυτόν ή για

λογαριασμό του με δική του δαπάνη έως το πέρας της εκτέλεσης του Έργου. Με την υπογραφή της σύμβασης, ο Ανάδοχος θεωρείται, ότι παραχωρεί στον Φορέα Ανάθεσης και τους νόμιμους εκπροσώπους του το δίχως αντάλλαγμα ανέκκλητο δικαίωμα της αποκλειστικής χρήσης και οικονομικής εκμετάλλευσης των προαναφερόμενων εγγράφων, σχεδίων, μελετών, λογισμικού, εφαρμογών λογισμικού κ.τ.λ., συμπεριλαμβανομένου του, δίχως αντάλλαγμα, ανέκκλητου δικαιώματος τροποποιήσεων, αναθεωρήσεων, βελτιώσεων κτλ. αυτών, καθώς και του, δίχως αντάλλαγμα, ανέκκλητου δικαιώματος αποκλειστικής χρήσης των προαναφερόμενων τροποποιημένων, αναθεωρημένων ή/και βελτιωμένων εκδόσεων για τις ανάγκες του Έργου καθ' όλη τη διάρκεια της ωφέλιμης ή της πραγματικής ζωής του.

13.2. Η κυριότητα των προγραμμάτων Η/Υ και λογισμικού εμπορίου, που τυχόν χρησιμοποιηθούν από τον Ανάδοχο, παραμένει σε αυτόν, όμως ο Φορέας Ανάθεσης έχει το δικαίωμα να τα χρησιμοποιεί χωρίς καμία οικονομική επιβάρυνση και χωρίς κανέναν χρονικό ή άλλον περιορισμό κατά τη διάρκεια και για τις ανάγκες της σύμβασης.

13.3. Εάν τα κατά τα ανωτέρω έγγραφα, σχέδια, μελέτες, εφαρμογές προγραμμάτων Η/Υ κτλ. ευρίσκονται στην κατοχή του Αναδόχου, θα παραδοθούν στον Φορέα Ανάθεσης κατά την, με οποιοδήποτε τρόπο, λήξη ή λύση της σύμβασης. Σε περίπτωση αρχείων με στοιχεία σε ηλεκτρονική μορφή, ο Ανάδοχος υποχρεούται να συνοδεύσει την παράδοσή τους με έγγραφη τεκμηρίωσή τους και με οδηγίες για την ανάκτηση / διαχείρισή τους.

16. Παραρτήματα

Ακολούθως παρατίθενται σειρά παραρτημάτων της παρούσας προκήρυξης - πρόσκλησης.

- ❖ Παράρτημα 1 (Π1) : Αναλυτική περιγραφή φυσικού αντικειμένου σύμβασης
- ❖ Παράρτημα 2 (Π2) : Έντυπο Οικονομικής Προσφοράς
- ❖ Παράρτημα 3 (Π3) : Έντυπο Τεχνικής Προσφοράς
- ❖ Παράρτημα 4 (Π4) : Έκθεση αποτελεσμάτων αναλύσεως ιλύος & επιμετρήσεις ποσότητας ιλύος
- ❖ Παράρτημα 5 (Π5): Τυποποιημένα έγγραφα
- ❖ Παράρτημα 6 (Π6): Υπόδειγμα Εγγυητικής Επιστολής Καλής Εκτέλεσης
- ❖ Παράρτημα 7 (Π7): Σχέδιο σύμβασης παροχής υπηρεσιών

ΠΑΡΑΡΤΗΜΑ 1 (Π1) | Αναλυτική περιγραφή φυσικού αντικειμένου σύμβασης

1. Λειτουργία ΕΠΘ & ΜΚΑ

Το Επιχειρηματικό Πάρκο Θεσσαλονίκης (Τύπου Α1) διέπεται από τις διατάξεις του ν.4982/2022 (ΦΕΚ 3362/Β/19-5-2023), όπως διορθώθηκε με το ΦΕΚ 3769/Β'/08-06-2023).

Για το Επιχειρηματικό Πάρκο Θεσσαλονίκης (ΕΠΘ) είναι σε ισχύ η υπ' αριθ. πρωτ. 163295/30.07.2014 απόφασης του Υπουργείου Περιβάλλοντος και Κλιματικής Αλλαγής – Γενική Διεύθυνση Περιβάλλοντος – Διεύθυνση Ε.Α.Ρ.Θ. – Τμήμα Βιομηχανιών, η ισχύς της

οποίας παρατάθηκε δυνάμει της υπ' αριθ. πρωτ. ΥΠΕΝ/ΔΙΠΑ/117988/7794 από 01/12/2022 βεβαίωσης ισχύος. Η Απόφαση Έγκρισης Περιβαλλοντικών Όρων (ΑΕΠΟ) περιλαμβάνει τις υποδομές που έχουν κατασκευαστεί στο Ε.Π. Θεσσαλονίκης και τις οποίες διαχειρίζεται νόμιμα (με τη σχετική περιβαλλοντική και εν γένει διοικητική αδειοδότηση) η ETBA ΒΙ.ΠΕ. Α.Ε. στις οποίες περιλαμβάνεται και η Μονάδα Καθαρισμού Αποβλήτων (ΜΚΑ).

Επιπροσθέτως, η λειτουργία της ΜΚΑ του ΕΠΘ έχει αδειοδοτηθεί σύμφωνα με την αρ. πρωτ. 657102/19-11-2024 Άδειας Λειτουργίας, όπως έχει τροποποιηθεί από την υπ' αρ. 306847(7181)/29-6-2020 Έγκριση Λειτουργίας αορίστου χρόνου της Μονάδας Κατεργασίας Αποβλήτων (ΜΚΑ) από την Γενική Δ/νση Ανάπτυξης & Περιβάλλοντος της ΠΚΜ.

Παράλληλα, το Επιχειρηματικό Πάρκο Θεσσαλονίκης διέπεται από Κανονισμό Λειτουργίας ο οποίος εγκρίθηκε με την υπ' αριθμό πρωτοκόλλου 59705-3/04.08.2023 πράξη της Εταιρείας Ανάπτυξης και Διαχείρισης Επιχειρηματικού Πάρκου (ΕΑΔΕΠ) και είναι αναρτημένος στο ιστότοπο της ETBA ΒΙ.ΠΕ. Α.Ε.

2. Επεξεργασία αποβλήτων ΕΠΘ & ΜΚΑ

Η ΜΚΑ του Επιχειρηματικού Πάρκου Θεσσαλονίκης (Τύπου Α1) δέχεται τα προεπεξεργασμένα απόβλητα των εγκατεστημένων επιχειρήσεων του Πάρκου. Η προσαγωγή των λυμάτων στο έργο γίνεται μέσω του κεντρικού αποχετευτικού αγωγού βαρύτητας στην εγκατάσταση εσχάρωσης. Η περίσσεια ιλύος που προκύπτει από την επεξεργασία οδηγείται, μετά τις δεξαμενές καθίζησης, σε μονάδες πάχυνσης και αφυδάτωσης και στη συνέχεια σε κλίνες ξήρανσης για την περαιτέρω αφυδάτωσή της σε όμορο χώρο του γηπέδου της ΜΚΑ του ΕΠΘ. Το γήπεδο είναι σε θέση εκτός του Πάρκου. Η ιλύς έχει αποτεθεί με την χρήση μηχανημάτων έργου, επί εδάφους επί ετών. Η ιλύς είναι εκτεθειμένη σε καιρικές συνθήκες, καθώς στην θέση της δεν υφίσταται στέγαστρο.

3. Διαχείριση Αποβλήτων

Αντικείμενο της παροχής υπηρεσιών αποτελεί η παραλαβή - τμηματική φόρτωση, ζύγιση, μεταφορά, αξιοποίηση και τελική διάθεση της ιλύος που προήλθε από τη λειτουργία της ΜΚΑ προηγούμενων ετών. Σημείο παραλαβής της εναποτεθειμένης ιλύος για τον ΠΥ ορίζεται έκταση ($\approx 5.5-6$ στρεμμάτων) ευρισκόμενη ακριβώς απέναντι από τις κλίνες ξήρανσης της ΜΚΑ του ΕΠΘ. Για μη ομοιόμορφα κατανεμημένα ύψη ($\approx 1-2$ m) αποθηκευμένων ποσοτήτων αφυδατωμένης ιλύος στην εν λόγω έκταση η μέγιστη εκτιμώμενη υπό-διαχείριση ποσότητα ιλύος ανέρχεται σε ≈ 11.000 m³.

4. Νομοθετικό πλαίσιο

Το νομοθετικό πλαίσιο που διέπει την σχετική υπηρεσία είναι η **ισχύουσα Ελληνική και Ευρωπαϊκή νομοθεσία** (ενδεικτικά ο ν. 4685/2020 (ΦΕΚ 92/Α` 7.5.2020), ως τροποποιημένος σήμερα ισχύει), η Υπουργική Απόφαση 114218/97 (ΦΕΚ 1016Β/17.11.97) ως έχει τροποποιηθεί και ισχύει, η υπ' αριθ. ΥΠΕΝ/ΔΔΑ/41828/630 ΥΑ «Μέτρα, όροι και διαδικασίες

για τη χρησιμοποίηση επεξεργασμένης ιλύος στη γεωργία και στην αποκατάσταση του εδάφους - Συμμόρφωση προς τις διατάξεις της Οδηγίας 86/278/ΕΟΚ», **η ισχύουσα ΑΕΠΟ του Ε.Π. Θεσσαλονίκης, καθώς και η άδεια λειτουργίας της ΜΚΑ.** Στο νομοθετικό πλαίσιο περιλαμβάνεται επίσης η Οδηγία 2008/98/ΕΚ περί στερεών αποβλήτων, ο Κανονισμός 166/2006/ΕΚ για την σύσταση ευρωπαϊκού μητρώου έκλυσης και μεταφοράς ρύπων και τροποποίησης των Οδηγιών 91/689/ΕΟΚ και 96/61/ΕΚ, ο Κανονισμός 1013/2006/ΕΚ για τις μεταφορές αποβλήτων, οι νόμοι 4014/21-09-11 & 4042/13-02-12 για τις απαιτούμενες άδειες, καθώς και λοιπές νομοθετικές διατάξεις που διέπουν την εκτέλεση του αντικειμένου της υπόψη παροχής υπηρεσιών, έστω και αν δεν αναφέρονται ρητά ανωτέρω.

5. Χρήσιμοι ορισμοί

Ως «**ιλύς**» ορίζεται: Το παραγόμενο προϊόν της Μονάδας Κατεργασίας Αποβλήτων (ΜΚΑ) του Επιχειρηματικού Πάρκου Θεσσαλονίκης (ΕΠΘ), με τα ποσοτικά και ποιοτικά χαρακτηριστικά που περιγράφονται στην παρούσα και είναι διαθέσιμα προς εξέταση από τους υποψηφίους σύμφωνα με τους όρους της παρούσας. Πρόκειται για «επεξεργασμένη ιλύ» με την έννοια που εισάγει η ΥΑ ΥΠΕΝ/ΔΔΑ/41828/630 (άρθρο 2), καθώς έχει υποστεί από ετών αποθήκευση. Η ιλύς ωστόσο δύναται να υποστεί και περαιτέρω επεξεργασία, προκειμένου για την τελική απόθεση της στην βάση των όρων του εν λόγω άρθρου.

Ως «**Διαχείριση**» ορίζεται: η περαιτέρω επεξεργασία της αφυδατωμένης ιλύος ή μίγματος αυτής, σύμφωνα με τις κείμενες νομοθετικές διατάξεις, όρους και περιορισμούς, ενδεικτικά ως καύσιμο σε τσιμεντοβιομηχανίες, σε θερμοηλεκτρικά εργοστάσια, σε βιομηχανίες οικοδομικών υλικών, για αποκαταστάσεις εδαφών, ή όποια άλλη αποδεκτή μέθοδο αξιοποίησης κατάλληλα αδειοδοτημένη.

Η διαχείριση στο πλαίσιο της Προκήρυξης και Πρόσκλησης ορίζεται ρητά στα άρθρα 6 και 7 της ΥΑ ΥΠΕΝ/ΔΔΑ/41828/630.

Κατά την διαχείριση της ιλύος στο τελικό στάδιο, δύναται να εφαρμοστεί και διαδικασία αποκατάστασης με ενσωμάτωση στο έδαφος. Η διαδικασία που προτείνεται να γίνει από τον ανάδοχο είναι το φρεζάρισμα του ανώτερου εδάφους. Την συγκεκριμένη διαδικασία θα περιλάβει στην εκτίμηση του κατ' αποκοπή ποσού της οικονομικής προσφοράς.

6. Τρόποι δειγματοληψίας ιλύος (ποιότητα)

Ο διαγωνιζόμενος έχει την δυνατότητα προκειμένου για να προσδιορίσει την ποιότητα της ιλύος στην τεχνική και οικονομική του προσφορά να λάβει ενδεικτικά δείγματα και να συνεργαστεί με εξωτερικό διαπιστευμένο εργαστήριο.

Για τον προσδιορισμό της ποιότητας οφείλει να εκτελέσει δοκιμές εκπλυσιμότητας (**leaching test, σε λόγο L/S:10**) σε όλο το εύρος της προαναφερθείσας έκτασης **εκτιμώντας** ότι το υπό – διαχείριση απόβλητο θεωρείται κατά βάση **ως σταθεροποιημένο**. Επίσης, οφείλει να

προσδιορίσει και τις συγκεντρώσεις των μετάλλων (και ιδιαίτερα του χρωμίου) συγκριτικά με τα όρια διάθεσης που αναφέρονται στην απόφαση **2003/33/ΕΚ**.

Οι Διαγωνιζόμενοι μπορούν, εφόσον επιθυμούν, **με δικές τους δαπάνες** αλλά οπωσδήποτε σε συνεννόηση με τον Φορέα Ανάθεσης να επισκέπτονται τις εγκαταστάσεις της ΜΚΑ σε σχέση με το προς ανάθεση αντικείμενο, για να λαμβάνουν γνώση επί τόπου των συνθηκών **και να πάρουν δείγματα** παρουσία εκπροσώπου του ΦΑ ώστε να προβούν στις απαιτούμενες αναλύσεις (κατά την κρίση τους), προκειμένου να λάβουν στοιχεία για τη σύσταση της. Το τελευταίο είναι εφικτό μετά από σχετική συνεννόηση με αρμόδιο στέλεχος του ΦΑ (τηλ 695182 2540, κα. Μαρία Βαλάρη) κατά τις εργάσιμες μέρες και ώρες.

7. Προσδιορισμός ποσότητας ιλύος

Ο ΦΑ έχει προσδιορίσει την ποσότητα των αποβλήτων με τοπογραφικές αποτυπώσεις. Στο σημείο αυτό αναφέρεται ότι δίνεται η δυνατότητα να προσδιοριστεί η πυκνότητα των αποβλήτων με αντίστοιχη εργαστηριακή δοκιμή. Ο ΠΥ θα διαχειριστεί την ποσότητα των αποβλήτων χρησιμοποιώντας την κατ' αποκοπή ποσότητα των αποβλήτων εκφρασμένων σε m³. Οι όποιες αντιστοιχίσεις σε t αποβλήτων, θα χρησιμοποιήσουν την υπολογισμένη πυκνότητα για την μετατροπή τους.

8. Τεχνικά Χαρακτηριστικά

Ο ΠΥ δύναται να αναλάβει τη διαχείριση της συγκεκριμένης ποσότητας ιλύος σε νόμιμα αδειοδοτημένες μονάδες διάθεσης/ανάκτησης όπως αυτή θα πιστοποιείται με τα κατά νόμο προβλεπόμενα πιστοποιητικά. Στο σημείο αυτό αναφέρεται ότι ο ΦΑ σε συνεργασία με εξωτερικό διαπιστευμένο εργαστήριο έχει εκπονήσει πλήθος δοκιμών εκπλυσιμότητας σε όλο το εύρος της προαναφερθείσας έκτασης **εκτιμώντας** ότι το υπό – διαχείριση απόβλητο λογίζεται **ως σταθεροποιημένο** εξαιτίας του **χαμηλού ρυθμού εκλύσεως ρύπων** που εξετάστηκαν.

Ειδικότερα, τα αποτελέσματα των δοκιμών εκπλυσιμότητας (**leaching test, σε λόγο L/S:10**) που εκπονήθηκαν στα πλαίσια αξιολόγησης της ποιοτικής σύστασης του αποβλήτου έδειξαν ότι όλες οι εξεταζόμενες φυσικοχημικές παράμετροι ελέγχου (εκφρασμένες σε mg/kg ξ.ο.) συμπεριλαμβανομένων και των μετάλλων (και ιδιαίτερα του χρωμίου) είναι σε πολύ χαμηλές τιμές – συγκεντρώσεις συγκριτικά με τα όρια διάθεσης που αναφέρονται στην απόφαση **2003/33/ΕΚ**. Ο λόγος που άνωθεν γίνεται ιδιαίτερη αναφορά στο χρώμιο είναι γιατί διαπιστώθηκε ότι το απόβλητο διαθέτει **στο ως έχειν** σημαντικές ποσότητες ολικού χρωμίου (εκφρασμένες ως mg/kg ξηρού). Η παρουσία του χρωμίου σε τρισθενή μορφή ωστόσο αποτελεί ακόμη έναν δείκτη σταθεροποίησης του αποβλήτου μιας και στην αντίθετη περίπτωση (ήτοι παρουσίας του χρωμίου ως Cr(VI)) θα απαιτούνταν η αναγωγή σε Cr(III) και καταβύθιση. Τέλος, σημειώνεται ότι η εκπλυσιμότητα του χρωμίου (η οποία όπως προαναφέρθηκε άνωθεν είναι ιδιαιτέρως χαμηλή με τιμές μεταξύ 0.013-1.5 mg/kg ξηρού σε δοκιμές εκπλυσιμότητας L/S: 10) αυξάνεται με την αύξηση του pH (Karamalidis and Voudrias

(2008)). Το μετρούμενο ωστόσο pH του προς διαχείριση αποβλήτου ευρίσκεται σε σταθερά ουδέτερες τιμές (6.6-7.0) γεγονός που ενισχύει σημαντικά τη σταθεροποίηση του αποβλήτου.

ΠΑΡΑΡΤΗΜΑ 2 (Π2) | Έντυπο Οικονομικής Προσφοράς

ΥΠΟΔΕΙΓΜΑ ΕΝΤΥΠΟΥ ΟΙΚΟΝΟΜΙΚΗΣ ΠΡΟΣΦΟΡΑΣ

ΠΡΟΣ: ETVA ΒΙΠΕ ΑΕ

Ταχ. Δ/ση: Λεωφ. Μεσογείων 265,

ΤΚ 154 51, Νέο Ψυχικό

Τηλ: 2109540000

ΕΝΤΥΠΟ ΟΙΚΟΝΟΜΙΚΗΣ ΠΡΟΣΦΟΡΑΣ

(Κατ' αποκοπή)

Της εταιρείας
....., με έδρα στην οδό
....., αριθ Τ.Κ και στοιχεία επικοινωνίας: Τηλ
....., email

Αφού έλαβα γνώση

των όρων της Πρόσκλησης με ημερομηνία, των συνθηκών εκτέλεσης των υπηρεσιών αυτών

υποβάλλω την παρούσα προσφορά και δηλώνω ότι

αποδέχομαι πλήρως και χωρίς επιφύλαξη τους όρους και τις συνθήκες για την ανάληψη εκτέλεσης των υπηρεσιών του διαγωνισμού

Συνολική Κατ' αποκοπή Δαπάνη (αριθμητικώς & ολογράφως)*
..... €
Η ανωτέρω κατ' αποκοπή δαπάνη αφορά σε ποσότητα υλίους
.....m ³

*Οι αναγραφόμενες τιμές είναι πλέον του αναλογούντος Φ.Π.Α.

Όροι οικονομικής προσφοράς:

1. Προθεσμία Ισχύος Προσφοράς: Η διάρκεια ισχύος της οικονομικής προσφοράς ορίζεται σε εξήντα (60) ημερολογιακές ημέρες, αρχόμενη από την επόμενη της

-
- καταληκτικής ημερομηνίας υποβολής των προσφορών, με δυνατότητα παράτασης εφόσον ζητηθεί από τον Φορέα Ανάθεσης.
2. Η προσφερόμενη τιμή παραλαβής του Πίνακα Οικονομικής Προσφοράς, που αποτελεί αναπόσπαστο μέρος της παρούσας, αποτελεί την πλήρη αμοιβή του Αναδόχου για τη διαχείριση αποθεμιμένης ιλύος από τη ΜΚΑ του ΕΠΘ, σύμφωνα με τα οριζόμενα στην Προκήρυξη του διαγωνισμού και την ισχύουσα νομοθεσία.
 3. Οι παραλαμβανόμενες ποσότητες θα αναπροσαρμόζονται σύμφωνα με το πρόγραμμα που θα καθορίζεται από τον ΦΑ.

Παρατηρήσεις:

Σε περίπτωση ασυμφωνίας μεταξύ των τιμών που έχουν συμπληρωθεί ολογράφως και αριθμητικά στην Οικονομική προσφορά, επικρατεί η τιμή που αναγράφεται ολογράφως.

Τόπος / Ημερομηνία
Για την εταιρεία

Ο Νόμιμος Εκπρόσωπος

.....

(Υπογραφή / σφραγίδα)

ΠΑΡΑΡΤΗΜΑ 3 (Π3) | Έντυπο Τεχνικής Προσφοράς

ΠΡΟΣ: ETVA ΒΙ.ΠΕ. Α.Ε.

Ταχ. Δ/ση: Λεωφ. Μεσογείων 265,
TK 154 51, Νέο Ψυχικό | **Τηλ:** 2109540000

ΥΠΟΔΕΙΓΜΑ ΤΕΧΝΙΚΗΣ ΠΡΟΣΦΟΡΑΣ

Της εταιρείας (ή σύμπραξης εταιρειών), με έδρα στην οδό, αριθ Τ.Κ και στοιχεία επικοινωνίας: Τηλ , email

Αφού έλαβα γνώση

των όρων της Πρόσκλησης με ημερομηνία, των συνθηκών εκτέλεσης των υπηρεσιών αυτών

υποβάλλω την παρούσα τεχνική προσφορά με τα εξής περιεχόμενα

1. **Τεχνική έκθεση (ΤΕ)**
2. **Δικαιολογητικά τεχνικής επάρκειας** για την παροχή της υπηρεσίας τα οποία περιλαμβάνουν: (1) **Αποδεικτικό άδειας δραστηριότητας και καταχώρισης** στο Ηλεκτρονικό Μητρώο Αποβλήτων: ήτοι αριθμός μητρώου ΗΜΑ. (2) **Πρόθεση Συνεργασίας με φορέα με ΥΔ² που διαθέτει ΑΕΠΟ μονάδας διάθεσης υλός ή άλλου νόμιμου χώρου διάθεσης - αξιοποίησης της υλός.** (3) **Βεβαίωση αποδοχής παραλαβής** η οποία θα αναγράφει τους κωδικούς κατά ΕΚΑ των αποβλήτων από την εν λόγω μονάδα. (4) **Κατάλογο εξοπλισμού** που θα χρησιμοποιηθεί στην παροχή της υπηρεσίας, με αδειοδοτημένους χειριστές και μηχανήματα διακριβωμένα.
3. **Οικονομικές καταστάσεις** της εταιρείας των τριών (3) τελευταίων διαχειριστικών χρήσεων 2023, 2024 και 2025, σύμφωνα με τα ειδικότερα οριζόμενα στον όρο 5.1. της Προκήρυξης.
4. **Ασφαλιστήριο συμβόλαιο.**
5. **Οργανόγραμμα έργου.**
6. **Γενική περιγραφή για την τήρηση των μέτρων ασφάλειας και υγείας στην εργασία (ήτοι Σχέδιο Ασφάλειας και Υγείας στην Εργασία).**

Τόπος / Ημερομηνία
Για την εταιρεία
Ο Νόμιμος Εκπρόσωπος
(Υπογραφή / σφραγίδα)

² Η ΥΔ του νόμιμου εκπροσώπου της επιχείρησης στην οποία ανήκει η εγκατάσταση θα αναφέρει ότι ο διαγωνιζόμενος, με την οποία αποδέχεται τη συνεργασία με τον συγκεκριμένο διαγωνιζόμενο σε περίπτωση που κατακυρωθεί σε αυτόν ο Διαγωνισμός.

ΠΑΡΑΡΤΗΜΑ 4 (Π4) | Έκθεση αποτελεσμάτων αναλύσεως ιλύος & επιμετρήσεις ποσότητας ιλύος

ΤΕΧΝΙΚΗ ΕΚΘΕΣΗ

Η παρούσα μελέτη συντάσσεται στο πλαίσιο της ογκομέτρησης των αποθέσεων ύλεως που βρίσκονται στον περιβάλλον χώρο της Μονάδας Καθαρισμού Αποβλήτων της ΕΤΒΑ ΒΙΠΕ Α.Ε. που εξυπηρετεί τις ανάγκες του Ε.Π. ΘΕΣΣΑΛΟΝΙΚΗΣ ΤΥΠΟΥ Α1 (πρώην ΒΙ.ΠΕ. ΘΕΣΣΑΛΟΝΙΚΗΣ) και πρόκειται να μεταφερθούν σε κατάλληλο υποδοχέα.

Η παρούσα τεχνική έκθεση συνοψίζει τα στοιχεία σχεδιασμού της μελέτης όπως αυτά περιγράφονται παρακάτω:

Τοπογραφική αποτύπωση της υφιστάμενης κατάστασης με χρήση δέκτη GPS και εξάρτηση από το ΕΓΣΑ '87 κάνοντας χρήση του Ελληνικού Συστήματος Εντοπισμού – HEPOS

- Απόδοση σε κατάλληλο σχεδιαστικό πρόγραμμα και παραγωγή μοντέλου υφιστάμενης κατάστασης
- Εξαγωγή διατομών
- Επιμέτρηση εμβαδών επί διατομών
- Ογκομέτρηση ποσότητας εκσκαφής

Παρατίθενται στοιχεία:

- Ταχυμετρικά σημεία αποτύπωσης
- Στοιχεία διατομών
- Επιμετρητικός πίνακας

A/A	X	Y	Z
2	397761.968	4501012.307	1.992
3	397755.744	4501021.052	2.019
4	397753.819	4501021.827	1.963
5	397742.692	4501024.832	1.426
6	397728.322	4501022.006	1.014
7	397715.080	4501009.715	1.021
8	397702.392	4500999.450	0.937
9	397689.590	4500989.759	0.898
10	397682.225	4500983.997	0.869
11	397679.364	4500975.747	0.894
12	397683.448	4500966.319	1.204
13	397688.215	4500959.327	0.730
14	397699.085	4500945.818	0.684
15	397704.269	4500938.423	0.617
16	397710.002	4500931.424	0.490
17	397711.550	4500930.057	0.457
18	397716.456	4500929.102	0.371
19	397723.232	4500930.920	0.333
20	397727.738	4500934.776	0.417
21	397734.152	4500940.852	0.527
22	397735.685	4500943.276	0.665
23	397735.492	4500945.365	0.698
24	397729.637	4500952.257	0.325
25	397725.681	4500964.236	0.516
26	397726.393	4500968.100	0.484
27	397731.553	4500969.984	0.685
28	397735.728	4500966.794	0.685
29	397739.047	4500962.336	0.541
30	397741.251	4500958.698	0.655
31	397740.514	4500955.178	0.424
32	397742.073	4500952.960	0.424
33	397745.285	4500951.410	0.493
34	397750.655	4500952.770	0.469
35	397759.121	4500959.967	0.433
36	397764.438	4500963.509	0.260
37	397772.070	4500970.057	0.586
38	397778.805	4500976.227	0.662
39	397782.874	4500982.137	1.680
40	397783.122	4500987.610	1.815
41	397783.122	4500987.610	1.815
42	397769.967	4501002.428	1.823
100	397751.130	4501019.132	3.605
101	397754.161	4501016.484	2.972
102	397759.981	4501009.959	2.663
103	397765.918	4501003.068	2.955
104	397768.305	4501000.302	2.710
105	397770.184	4500997.779	2.600
106	397770.184	4500997.779	2.600
107	397772.945	4500993.762	2.835
108	397777.171	4500988.424	3.099
109	397779.891	4500983.176	3.275
110	397777.487	4500980.821	2.541
111	397767.837	4500992.612	2.213
112	397758.318	4501002.622	2.177
113	397753.168	4501008.247	2.302
114	397749.147	4501012.927	1.998
115	397743.871	4501019.407	3.039
116	397736.829	4501021.180	3.196
117	397742.110	4501014.950	2.523
118	397749.811	4501005.813	1.932
119	397754.854	4501000.065	2.218
120	397754.854	4501000.065	2.218

121	397764.106	4500987.774	2.378
122	397764.106	4500987.774	2.378
123	397768.163	4500982.112	2.051
124	397769.158	4500980.963	2.060
125	397772.526	4500976.477	2.445
126	397768.085	4500971.328	2.227
127	397767.022	4500972.887	2.177
128	397760.618	4500984.535	2.256
129	397758.250	4500989.042	2.194
130	397752.820	4500996.750	1.964
131	397745.808	4501005.645	2.128
132	397736.455	4501013.606	2.287
133	397731.003	4501018.722	2.539
134	397730.354	4501019.447	2.448
135	397726.067	4501015.193	2.302
136	397726.748	4501014.495	1.997
137	397734.095	4501007.401	1.908
138	397740.533	4501001.508	2.390
139	397752.056	4500989.316	2.040
140	397758.363	4500981.997	2.496
141	397761.113	4500979.317	2.658
142	397766.099	4500973.748	1.914
143	397761.870	4500966.335	1.839
144	397756.555	4500972.922	1.961
145	397751.091	4500980.287	1.833
146	397746.038	4500987.946	1.691
147	397741.959	4500992.970	1.955
148	397736.185	4500999.539	3.228
149	397731.795	4501003.129	3.320
150	397724.158	4501009.933	2.868
151	397720.042	4501007.894	2.639
152	397721.238	4501003.163	2.496
153	397727.628	4500996.402	3.443
154	397733.354	4500991.079	2.538
155	397738.450	4500986.832	2.301
156	397743.661	4500979.199	1.775
157	397749.804	4500974.939	1.898
158	397757.445	4500966.441	1.552
159	397759.299	4500963.426	1.904
160	397752.807	4500958.047	2.234
161	397749.901	4500962.531	1.752
162	397742.243	4500972.534	2.116
163	397737.242	4500979.569	2.076
164	397731.620	4500989.007	2.702
165	397730.747	4500990.802	2.679
166	397729.131	4500992.346	3.245
167	397723.136	4500996.722	3.103
168	397715.544	4501003.770	2.573
169	397715.544	4501003.770	2.573
170	397712.652	4501000.166	2.355
171	397718.638	4500992.833	3.152
172	397724.481	4500987.491	2.162
173	397729.199	4500981.931	2.168
174	397734.970	4500972.294	1.982
175	397739.560	4500967.143	1.790
176	397744.786	4500956.418	1.749
177	397724.428	4500963.948	0.747
178	397722.815	4500966.213	1.067
179	397719.072	4500976.414	1.131
180	397720.767	4500980.819	1.185
181	397712.284	4500981.934	1.709
182	397705.762	4500985.553	1.976
183	397706.858	4500990.381	1.806
184	397704.981	4500995.376	2.352

185	397701.301	4500992.466	2.623
186	397697.135	4500989.795	2.731
187	397698.630	4500986.488	1.902
188	397704.379	4500978.998	1.968
189	397708.253	4500973.825	1.833
190	397714.284	4500976.916	1.833
191	397716.001	4500976.589	2.047
192	397718.978	4500968.698	1.737
193	397712.844	4500965.261	1.712
194	397715.735	4500960.941	1.569
195	397720.675	4500960.040	1.672
196	397724.665	4500952.258	1.915
197	397724.348	4500949.935	1.673
198	397721.617	4500943.639	1.315
199	397726.121	4500944.242	1.998
200	397727.646	4500944.765	2.313
201	397728.934	4500942.562	2.643
202	397728.934	4500942.562	2.643
203	397728.880	4500940.381	2.274
204	397722.499	4500934.966	2.326
205	397718.990	4500938.189	1.518
206	397712.759	4500946.196	1.944
207	397704.904	4500957.040	1.525
208	397699.105	4500964.842	1.560
209	397696.053	4500970.311	1.671
210	397691.240	4500978.423	1.651
211	397687.718	4500982.684	2.865
212	397684.234	4500978.973	2.645
213	397688.086	4500972.882	2.459
214	397688.918	4500971.708	2.591
215	397693.924	4500963.973	1.817
216	397700.437	4500954.634	1.234
217	397705.681	4500947.770	1.313
218	397710.429	4500942.019	1.559
219	397713.946	4500937.973	2.546
220	397717.824	4500932.215	2.346
221	397715.092	4500933.440	2.696
222	397709.522	4500938.326	2.425
223	397704.365	4500943.623	1.855
224	397698.611	4500951.281	1.130
225	397693.721	4500957.357	1.500
226	397692.010	4500959.692	1.859
227	397689.037	4500964.822	2.467
228	397683.179	4500975.479	2.735
500	397778.682	4501013.919	2.614

ΜΚΑ ΘΕΣΣΑΛΟΝΙΚΗΣ

ΥΦΙΣΤ. ΚΑΤΑΣΤΑΣΗ			Διατομή : 1			Χ.Θ.: 0.00		
aa	X	H	aa	X	H	aa	X	H
1	-18.705	1.204						
2	-10.243	0.730						
3	7.096	0.684						
4	16.128	0.617						

ΥΦΙΣΤ. ΚΑΤΑΣΤΑΣΗ			Διατομή : 2			Χ.Θ.: 5.00		
aa	X	H	aa	X	H	aa	X	H
1	-30.300	0.886	11	-7.721	1.644	21	19.874	2.447
2	-28.565	1.599	12	-5.967	1.513	22	23.364	1.762
3	-26.654	2.400	13	-2.230	1.365	23	26.337	2.321
4	-25.439	2.580	14	1.679	1.179	24	26.689	2.285
5	-20.237	1.981	15	5.659	1.214	25	29.138	1.310
6	-19.351	2.069	16	8.750	1.124	26	30.519	0.788
7	-15.746	2.502	17	10.852	1.609	27	31.127	0.367
8	-14.182	2.363	18	14.017	1.734			
9	-12.921	2.244	19	16.649	1.247			
10	-9.294	1.840	20	18.808	2.237			

ΥΦΙΣΤ. ΚΑΤΑΣΤΑΣΗ			Διατομή : 3			Χ.Θ.: 10.00		
aa	X	H	aa	X	H	aa	X	H
1	-33.592	0.869	11	-4.767	1.437	21	32.416	0.832
2	-28.631	2.712	12	1.302	1.417	22	33.091	0.339
3	-27.024	2.358	13	4.590	1.444			
4	-22.093	2.169	14	13.033	1.722			
5	-21.184	2.250	15	15.712	1.797			
6	-17.367	2.186	16	18.026	2.196			
7	-14.288	1.917	17	23.856	1.972			
8	-12.454	1.744	18	25.566	1.880			
9	-9.120	1.665	19	26.778	1.855			
10	-7.539	1.547	20	29.495	2.336			

ΜΚΑ ΘΕΣΣΑΛΟΝΙΚΗΣ

ΥΦΙΣΤ. ΚΑΤΑΣΤΑΣΗ			Διατομή : 4			Χ.Θ.: 15.00		
aa	X	H	aa	X	H	aa	X	H
1	-33.698	0.885	11	2.535	1.537			
2	-30.448	2.344	12	12.022	1.834			
3	-28.762	2.732	13	15.550	1.937			
4	-23.960	1.680	14	16.115	1.866			
5	-22.864	1.688	15	19.384	1.567			
6	-14.718	1.727	16	23.478	1.399			
7	-13.487	1.702	17	26.012	1.814			
8	-8.555	1.627	18	29.659	2.312			
9	-5.962	1.602	19	31.646	1.254			
10	1.081	1.576	20	33.210	0.391			

ΥΦΙΣΤ. ΚΑΤΑΣΤΑΣΗ			Διατομή : 5			Χ.Θ.: 20.00		
aa	X	H	aa	X	H	aa	X	H
1	-33.791	0.900	11	7.519	1.665			
2	-27.189	2.299	12	16.417	1.926			
3	-24.898	1.796	13	17.833	1.748			
4	-19.457	1.833	14	20.740	1.482			
5	-15.546	1.853	15	23.890	1.796			
6	-11.594	1.770	16	27.368	2.009			
7	-9.226	1.734	17	29.354	2.281			
8	-2.448	1.669	18	30.250	1.805			
9	0.270	1.660	19	32.720	0.457			
10	4.072	1.558						

ΥΦΙΣΤ. ΚΑΤΑΣΤΑΣΗ			Διατομή : 6			Χ.Θ.: 25.00		
aa	X	H	aa	X	H	aa	X	H
1	-33.816	0.912	11	7.245	1.633			
2	-29.514	2.641	12	16.176	1.885			
3	-26.029	1.965	13	19.349	1.238			
4	-25.264	1.909	14	23.236	1.566			
5	-16.639	1.969	15	26.488	1.759			
6	-10.040	1.827	16	28.202	1.922			
7	-2.114	1.739	17	29.109	1.771			
8	0.010	1.719	18	31.263	0.908			
9	3.706	1.618	19	32.145	0.519			
10	4.959	1.449						

ΜΚΑ ΘΕΣΣΑΛΟΝΙΚΗΣ

ΥΦΙΣΤ. ΚΑΤΑΣΤΑΣΗ			Διατομή : 7			Χ.Θ.: 30.00		
aa	X	H	aa	X	H	aa	X	H
1	-33.842	0.924	11	6.129	1.258			
2	-31.446	1.887	12	8.431	1.015			
3	-28.951	2.628	13	11.447	1.010			
4	-21.007	1.961	14	16.704	0.381			
5	-14.722	1.796	15	20.719	0.336			
6	-12.544	1.751	16	28.947	0.680			
7	-8.933	1.833						
8	-7.316	1.813						
9	0.670	1.737						
10	4.972	1.164						

ΥΦΙΣΤ. ΚΑΤΑΣΤΑΣΗ			Διατομή : 8			Χ.Θ.: 35.00		
aa	X	H	aa	X	H	aa	X	H
1	-33.870	0.940	11	9.230	0.560			
2	-29.050	2.350	12	10.560	0.520			
3	-24.580	1.890	13	19.110	0.430			
4	-23.200	2.000	14	22.790	0.390			
5	-14.890	1.990	15	26.440	0.540			
6	-11.680	1.510	16	28.010	0.540			
7	-7.620	1.710	17	29.780	0.600			
8	-3.500	1.020						
9	5.120	0.610						
10	7.970	0.560						

ΥΦΙΣΤ. ΚΑΤΑΣΤΑΣΗ			Διατομή : 9			Χ.Θ.: 40.00		
aa	X	H	aa	X	H	aa	X	H
1	-34.040	0.960	11	1.780	1.170	21	30.220	0.510
2	-30.880	1.700	12	6.910	0.650			
3	-28.630	2.350	13	7.320	0.670			
4	-26.660	2.150	14	11.270	0.640			
5	-20.860	2.620	15	15.440	0.530			
6	-17.010	2.620	16	18.240	0.500			
7	-10.280	1.610	17	22.880	0.450			
8	-8.470	1.350	18	24.680	0.640			
9	-7.270	1.340	19	26.910	0.680			
10	-4.680	1.600	20	28.750	0.460			

ΜΚΑ ΘΕΣΣΑΛΟΝΙΚΗΣ

ΥΦΙΣΤ. ΚΑΤΑΣΤΑΣΗ			Διατομή : 10			Χ.Θ.: 45.00		
aa	X	H	aa	X	H	aa	X	H
1	-34.230	0.990	11	7.390	1.940			
2	-29.130	2.180	12	13.840	1.560			
3	-26.790	2.480	13	19.680	0.900			
4	-18.880	3.150	14	22.730	1.010			
5	-15.360	2.710	15	25.620	1.750			
6	-10.690	2.050	16	26.720	1.850			
7	-4.490	2.000	17	30.030	0.940			
8	-3.960	2.050	18	32.040	0.470			
9	-2.670	1.970						
10	-1.220	1.820						

ΥΦΙΣΤ. ΚΑΤΑΣΤΑΣΗ			Διατομή : 11			Χ.Θ.: 50.00		
aa	X	H	aa	X	H	aa	X	H
1	-34.420	1.010	11	-3.190	2.220	21	29.990	1.930
2	-33.160	1.310	12	1.250	2.100	22	32.180	0.460
3	-31.870	1.830	13	3.840	2.060			
4	-29.600	2.590	14	10.840	2.090			
5	-26.390	2.450	15	12.080	2.050			
6	-19.630	3.070	16	22.010	1.760			
7	-11.750	2.850	17	23.300	1.590			
8	-10.400	2.470	18	23.890	1.610			
9	-9.120	2.500	19	24.440	1.750			
10	-6.340	2.490	20	29.100	2.180			

ΥΦΙΣΤ. ΚΑΤΑΣΤΑΣΗ			Διατομή : 12			Χ.Θ.: 55.00		
aa	X	H	aa	X	H	aa	X	H
1	-34.840	1.020	11	6.080	1.850			
2	-32.070	1.870	12	8.130	1.850			
3	-29.950	2.670	13	12.940	2.000			
4	-26.930	2.640	14	19.000	1.830			
5	-23.730	2.730	15	24.790	1.660			
6	-16.830	3.420	16	26.480	1.820			
7	-8.780	2.560	17	29.290	2.070			
8	-4.360	2.450	18	31.000	1.030			
9	-2.400	2.280	19	31.870	0.440			
10	-0.630	2.230						

ΜΚΑ ΘΕΣΣΑΛΟΝΙΚΗΣ

ΥΦΙΣΤ. ΚΑΤΑΣΤΑΣΗ			Διατομή : 13			Χ.Θ.: 60.00		
aa	X	H	aa	X	H	aa	X	H
1	-35.370	1.020	11	-0.310	1.990			
2	-32.960	1.910	12	4.120	1.730			
3	-29.860	2.750	13	9.150	1.810			
4	-24.260	3.090	14	12.980	1.880			
5	-19.970	3.220	15	16.140	1.920			
6	-18.790	3.340	16	24.880	1.600			
7	-14.400	3.290	17	28.930	1.890			
8	-12.030	3.000	18	31.900	0.350			
9	-6.380	2.180						
10	-3.630	2.120						

ΥΦΙΣΤ. ΚΑΤΑΣΤΑΣΗ			Διατομή : 14			Χ.Θ.: 65.00		
aa	X	H	aa	X	H	aa	X	H
1	-35.900	1.020	11	8.300	1.910			
2	-33.210	2.010	12	11.600	2.040			
3	-32.470	2.330	13	17.820	2.130			
4	-31.480	2.110	14	19.120	2.170			
5	-21.750	1.970	15	21.210	1.950			
6	-13.110	2.760	16	28.220	1.930			
7	-8.690	2.170	17	31.990	0.310			
8	-4.350	1.960						
9	1.040	1.730						
10	2.240	1.790						

ΥΦΙΣΤ. ΚΑΤΑΣΤΑΣΗ			Διατομή : 15			Χ.Θ.: 70.00		
aa	X	H	aa	X	H	aa	X	H
1	-36.170	1.030	11	2.950	2.030			
2	-32.970	2.490	12	4.800	2.070			
3	-32.080	2.570	13	13.600	2.480			
4	-25.720	2.250	14	17.540	2.630			
5	-24.130	2.220	15	24.310	1.920			
6	-16.600	2.030	16	28.050	2.180			
7	-12.720	2.270	17	31.650	0.470			
8	-7.930	2.210						
9	-2.770	1.960						
10	-0.350	1.860						

ΜΚΑ ΘΕΣΣΑΛΟΝΙΚΗΣ

ΥΦΙΣΤ. ΚΑΤΑΣΤΑΣΗ			Διατομή : 16			Χ.Θ.: 75.00		
aa	X	H	aa	X	H	aa	X	H
1	-33.780	1.180	11	8.310	2.200			
2	-30.840	3.100	12	9.380	2.250			
3	-23.070	2.460	13	12.760	2.310			
4	-17.300	2.310	14	15.860	2.160			
5	-13.470	2.110	15	18.740	2.260			
6	-11.950	2.050	16	19.670	2.280			
7	-4.350	1.950	17	22.540	2.000			
8	-1.860	2.030	18	25.900	2.230			
9	4.510	2.200	19	27.150	2.360			
10	6.330	2.190	20	31.270	0.600			

ΥΦΙΣΤ. ΚΑΤΑΣΤΑΣΗ			Διατομή : 17			Χ.Θ.: 80.00		
aa	X	H	aa	X	H	aa	X	H
1	-31.360	1.340	11	-0.320	2.180			
2	-30.270	2.140	12	9.790	2.210			
3	-25.540	3.050	13	11.830	2.310			
4	-24.690	2.980	14	15.910	2.120			
5	-17.760	2.100	15	19.510	2.290			
6	-16.170	2.010	16	20.700	2.280			
7	-15.330	1.980	17	22.780	2.230			
8	-10.490	2.190	18	26.380	2.480			
9	-7.830	2.270	19	30.780	0.640			
10	-2.900	2.200						

ΥΦΙΣΤ. ΚΑΤΑΣΤΑΣΗ			Διατομή : 18			Χ.Θ.: 85.00		
aa	X	H	aa	X	H	aa	X	H
1	-27.210	1.590	11	9.180	2.350			
2	-23.600	2.880	12	10.080	2.320			
3	-21.300	3.490	13	11.470	2.400			
4	-19.610	3.260	14	13.420	2.470			
5	-16.520	2.660	15	19.670	2.760			
6	-14.440	2.740	16	20.160	2.760			
7	-8.890	2.510	17	24.940	2.640			
8	-5.480	2.440	18	25.950	2.710			
9	-0.880	2.550	19	29.690	1.030			
10	0.730	2.420						

ΜΚΑ ΘΕΣΣΑΛΟΝΙΚΗΣ

ΥΦΙΣΤ. ΚΑΤΑΣΤΑΣΗ			Διατομή : 19			Χ.Θ.: 87.88		
aa	X	H	aa	X	H	aa	X	H
1	-23.520	1.810	11	19.770	3.050			
2	-20.670	2.830	12	25.480	3.160			
3	-17.930	2.640	13	28.700	1.470			
4	-14.460	2.730						
5	-7.810	2.610						
6	1.120	2.920						
7	4.330	2.670						
8	5.640	2.650						
9	8.390	2.560						
10	12.840	2.800						

ΥΦΙΣΤ. ΚΑΤΑΣΤΑΣΗ			Διατομή : 20			Χ.Θ.: 91.05		
aa	X	H	aa	X	H	aa	X	H
1	-19.280	2.020						
2	-8.540	2.000						
3	4.190	1.850						
4	24.460	2.230						
5	25.950	1.750						

ΜΚΑ ΘΕΣΣΑΛΟΝΙΚΗΣ

ΕΚΣΚΑΦΗ			Διατομή : 2			Χ.Θ.: 5.00		
aa	X	H	aa	X	H	aa	X	H
1	-30.300	0.886						
2	31.127	0.367						

ΕΚΣΚΑΦΗ			Διατομή : 3			Χ.Θ.: 10.00		
aa	X	H	aa	X	H	aa	X	H
1	-33.592	0.869						
2	33.091	0.339						

ΕΚΣΚΑΦΗ			Διατομή : 4			Χ.Θ.: 15.00		
aa	X	H	aa	X	H	aa	X	H
1	-33.698	0.885						
2	33.210	0.391						

ΕΚΣΚΑΦΗ			Διατομή : 5			Χ.Θ.: 20.00		
aa	X	H	aa	X	H	aa	X	H
1	-33.791	0.900						
2	32.720	0.457						

ΕΚΣΚΑΦΗ			Διατομή : 6			Χ.Θ.: 25.00		
aa	X	H	aa	X	H	aa	X	H
1	-33.816	0.912						
2	32.145	0.519						

ΕΚΣΚΑΦΗ			Διατομή : 7			Χ.Θ.: 30.00		
aa	X	H	aa	X	H	aa	X	H
1	-33.842	0.924						
2	28.947	0.680						

ΕΚΣΚΑΦΗ			Διατομή : 8			Χ.Θ.: 35.00		
aa	X	H	aa	X	H	aa	X	H
1	-33.870	0.940						
2	29.780	0.600						

ΜΚΑ ΘΕΣΣΑΛΟΝΙΚΗΣ

ΕΚΣΚΑΦΗ			Διατομή : 9			Χ.Θ.: 40.00		
aa	X	H	aa	X	H	aa	X	H
1	-34.040	0.960						
2	30.220	0.510						

ΕΚΣΚΑΦΗ			Διατομή : 10			Χ.Θ.: 45.00		
aa	X	H	aa	X	H	aa	X	H
1	-34.230	0.990						
2	32.040	0.470						

ΕΚΣΚΑΦΗ			Διατομή : 11			Χ.Θ.: 50.00		
aa	X	H	aa	X	H	aa	X	H
1	-34.420	1.010						
2	32.180	0.460						

ΕΚΣΚΑΦΗ			Διατομή : 12			Χ.Θ.: 55.00		
aa	X	H	aa	X	H	aa	X	H
1	-34.840	1.020						
2	31.870	0.440						

ΕΚΣΚΑΦΗ			Διατομή : 13			Χ.Θ.: 60.00		
aa	X	H	aa	X	H	aa	X	H
1	-35.370	1.020						
2	31.900	0.350						

ΕΚΣΚΑΦΗ			Διατομή : 14			Χ.Θ.: 65.00		
aa	X	H	aa	X	H	aa	X	H
1	-35.900	1.020						
2	31.990	0.310						

ΕΚΣΚΑΦΗ			Διατομή : 15			Χ.Θ.: 70.00		
aa	X	H	aa	X	H	aa	X	H
1	-36.170	1.030						
2	31.650	0.470						

ΕΚΣΚΑΦΗ			Διατομή : 16			Χ.Θ.: 75.00		
aa	X	H	aa	X	H	aa	X	H

1	-33.780	1.180						
2	31.270	0.600						

ΕΚΣΚΑΦΗ			Διατομή : 17			Χ.Θ.: 80.00		
aa	X	H	aa	X	H	aa	X	H
1	-31.360	1.340						
2	30.780	0.640						

ΕΚΣΚΑΦΗ			Διατομή : 18			Χ.Θ.: 85.00		
aa	X	H	aa	X	H	aa	X	H
1	-27.210	1.590						
2	29.690	1.030						

ΕΚΣΚΑΦΗ			Διατομή : 19			Χ.Θ.: 87.88		
aa	X	H	aa	X	H	aa	X	H
1	-23.520	1.810						
2	28.700	1.470						

ΕΚΣΚΑΦΗ			Διατομή : 20			Χ.Θ.: 91.05		
aa	X	H	aa	X	H	aa	X	H
1	-19.280	2.020						
2	25.950	1.750						

ΜΚΑ ΘΕΣΣΑΛΟΝΙΚΗΣ

ΠΙΝΑΚΑΣ ΧΩΜΑΤΙΣΜΩΝ ΑΠΟ Χ.Θ.: 0.00 ΕΩΣ Χ.Θ.: 91.05					
ΔΙΑΤΟΜΗ	ΣΤΟΙΧΕΙΑ ΑΞΟΝΑ			ΕΚΣΚΑΦΗ	
	Χ.Θ.	ΑΠΟΣΤ. ΜΕΤΑΞΥ	ΕΦΑΡΜ. ΜΗΚΟΣ	ΕΜΒΑΔΑ	ΟΓΚΟΙ
ΑΠΟ ΜΕΤΑΦΟΡΑ					0.00
1	0.00	0.00	2.500	0.000	0.00
2	5.00	5.00	5.000	69.534	347.67
3	10.00	5.00	5.000	80.832	404.16
4	15.00	5.00	5.000	72.971	364.86
5	20.00	5.00	5.000	70.177	350.89
6	25.00	5.00	5.000	68.484	342.42
7	30.00	5.00	5.000	42.236	211.18
8	35.00	5.00	5.000	29.056	145.28
9	40.00	5.00	5.000	40.021	200.10
10	45.00	5.00	5.000	77.395	386.97
11	50.00	5.00	5.000	99.368	496.84
12	55.00	5.00	5.000	101.857	509.29
13	60.00	5.00	5.000	103.795	518.97
14	65.00	5.00	5.000	90.548	452.74
15	70.00	5.00	5.000	94.490	472.45
16	75.00	5.00	5.000	85.060	425.30
17	80.00	5.00	5.000	76.981	384.91
18	85.00	2.88	3.940	70.388	277.33
19	87.88	3.17	3.025	57.229	173.12
20	91.05	0.00	1.585	5.245	8.31
ΣΕ ΜΕΤΑΦΟΡΑ					6472.79

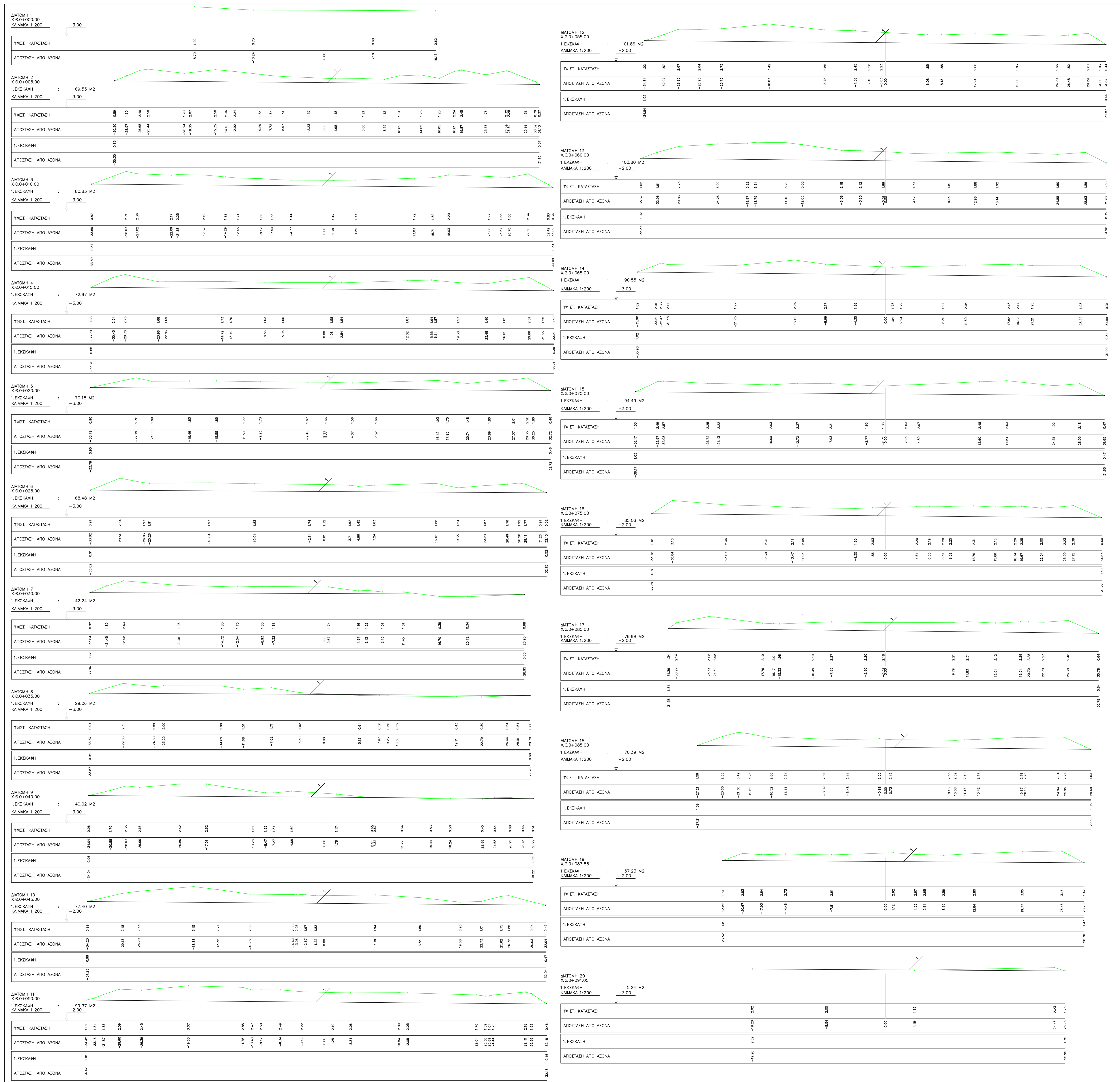

ΜΕΛΕΤΗΤΗΣ	ΓΚΟΥΜΑΣ ΔΗΜΗΤΡΙΟΣ		
ΕΡΓΟΔΟΤΗΣ	ΕΤΒΑ ΒΙΠΕ Α.Ε.		
ΕΡΓΟ	ΟΓΚΟΜΕΤΡΙΚΗ ΑΠΟΦΕΡΣΗ ΙΛΙΟΥΣ		
ΘΕΣΗ	ΜΟΝΑΔΑ ΚΑΘΑΡΙΣΜΟΥ ΑΠΟΒΛΗΤΩΝ ΒΙΠΕ ΘΕΣΣΑΛΟΝΙΚΗΣ		
ΤΙΤΛΟΣ ΣΧΕΔΙΟΥ	ΔΙΑΤΟΜΕΣ		
ΚΛΙΜΑΚΑ ΣΧΕΔΙΟΥ	1:200	ΑΡΙΘΜΟΣ ΣΧΕΔΙΟΥ	2
ΗΛΕΚΤΡΟΝΙΚΗ ΥΠΟΓΡΑΦΗ	ΣΦΡΑΓΙΔΑ - ΥΠΟΓΡΑΦΗ		

ΦΩΤΟΓΡΑΦΙΑ ΑΠΟ ΘΕΣΗ ΑΛΗΝΗΣ 1



ΦΩΤΟΓΡΑΦΙΑ ΑΠΟ ΘΕΣΗ ΑΛΗΝΗΣ 3



ΦΩΤΟΓΡΑΦΙΑ ΑΠΟ ΘΕΣΗ ΑΛΗΝΗΣ 2

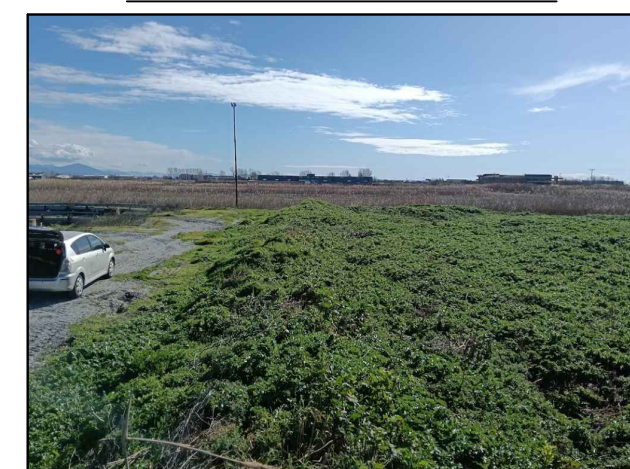

ΦΩΤΟΓΡΑΦΙΑ ΑΠΟ ΘΕΣΗ ΑΛΗΝΗΣ 4



ΦΩΤΟΓΡΑΦΙΑ ΑΠΟ ΘΕΣΗ ΑΛΗΝΗΣ 5



ΘΕΣΗ ΑΠΟΘΕΣΕΩΝ

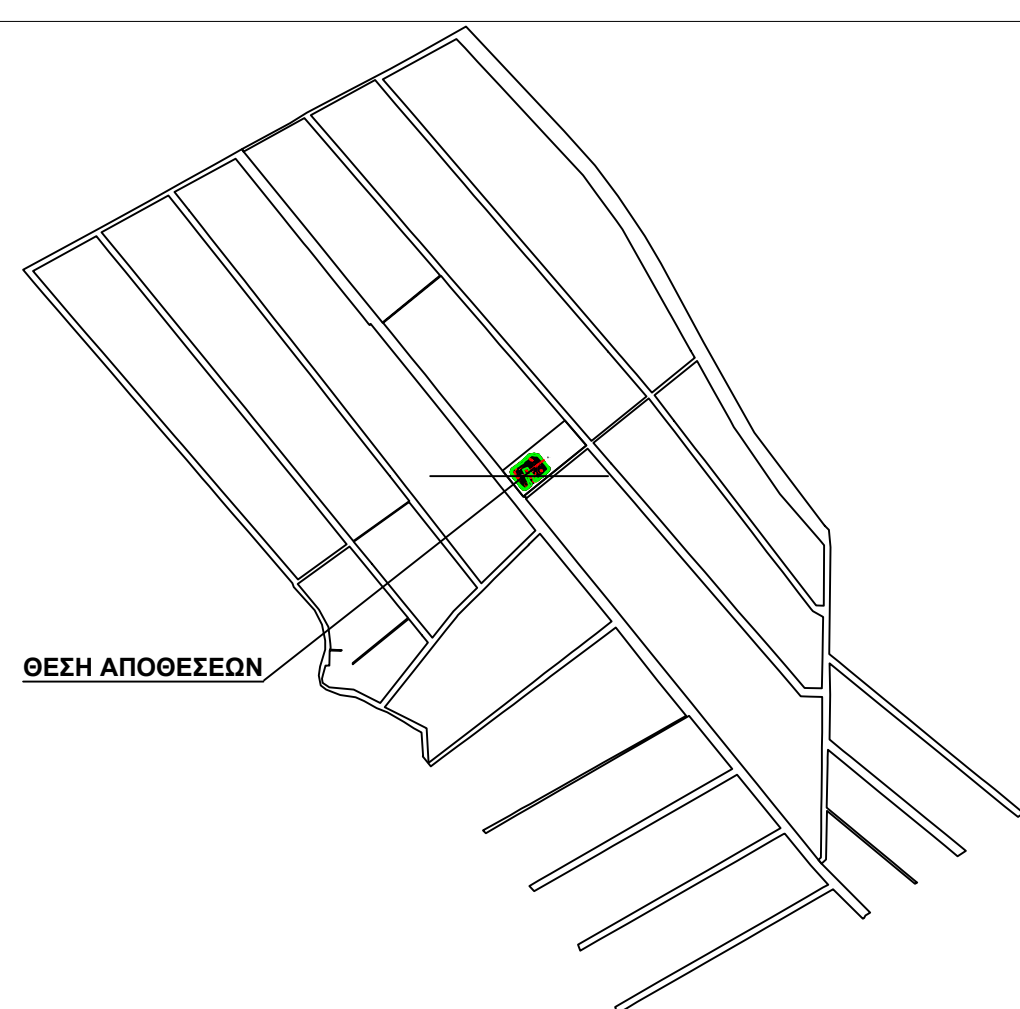

ΚΛΙΜΑΚΑ 1 ΠΡΟΣ 20000

ΕΛΛΗΝΙΚΟ ΚΤΗΜΑΤΟΛΟΓΙΟ

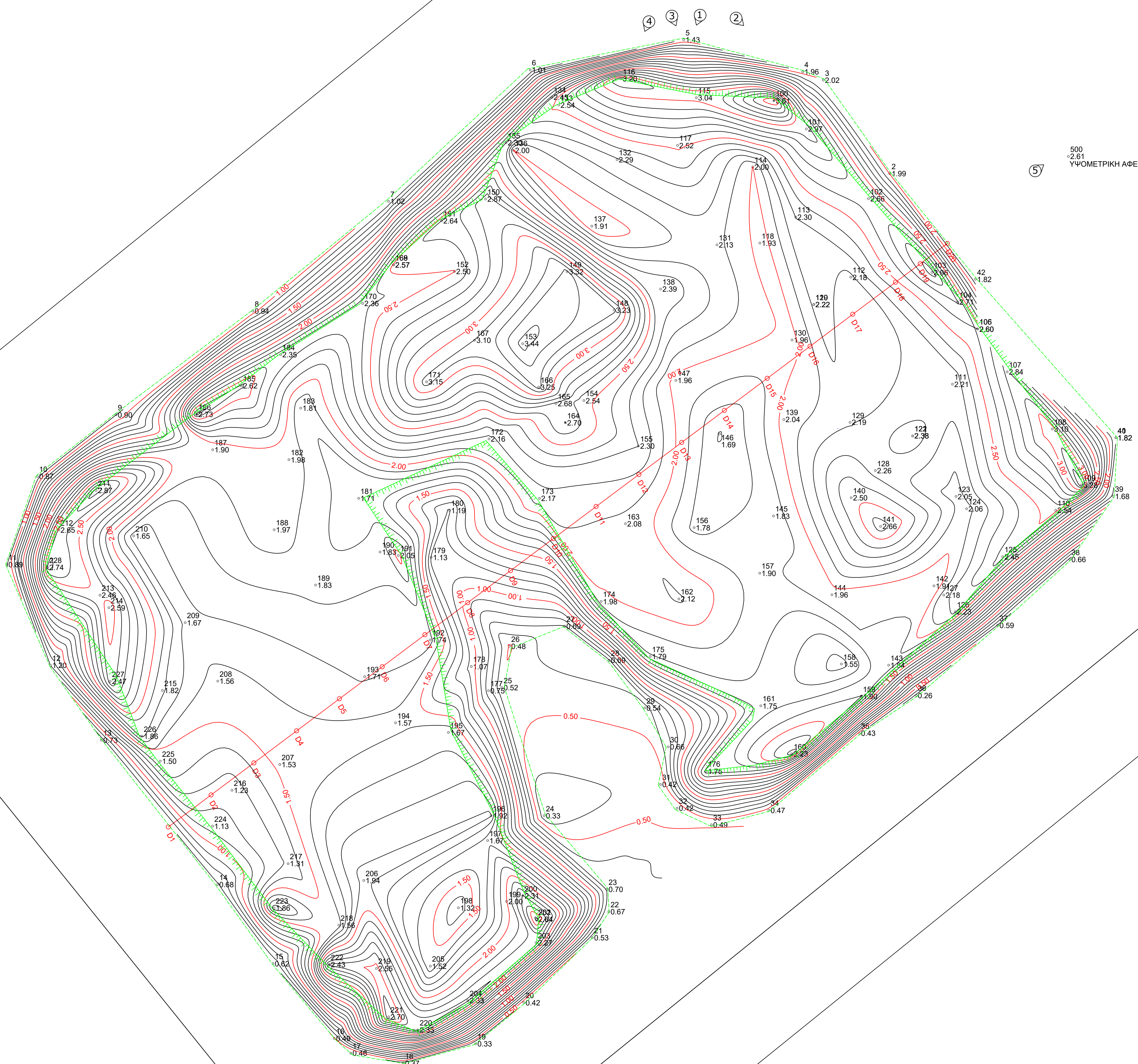
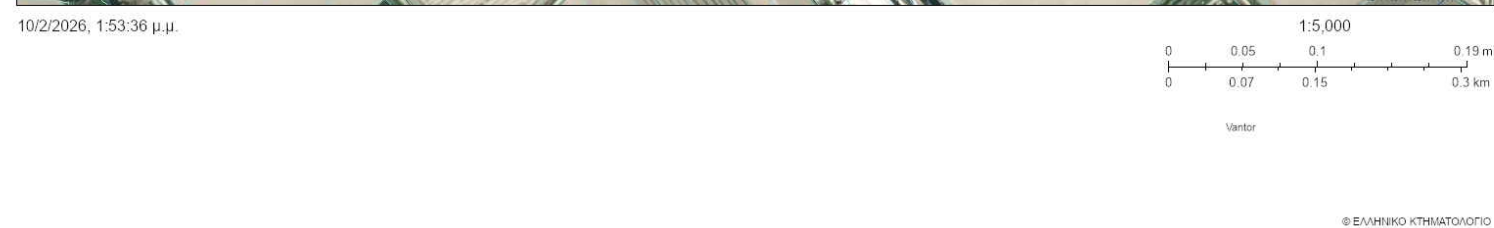
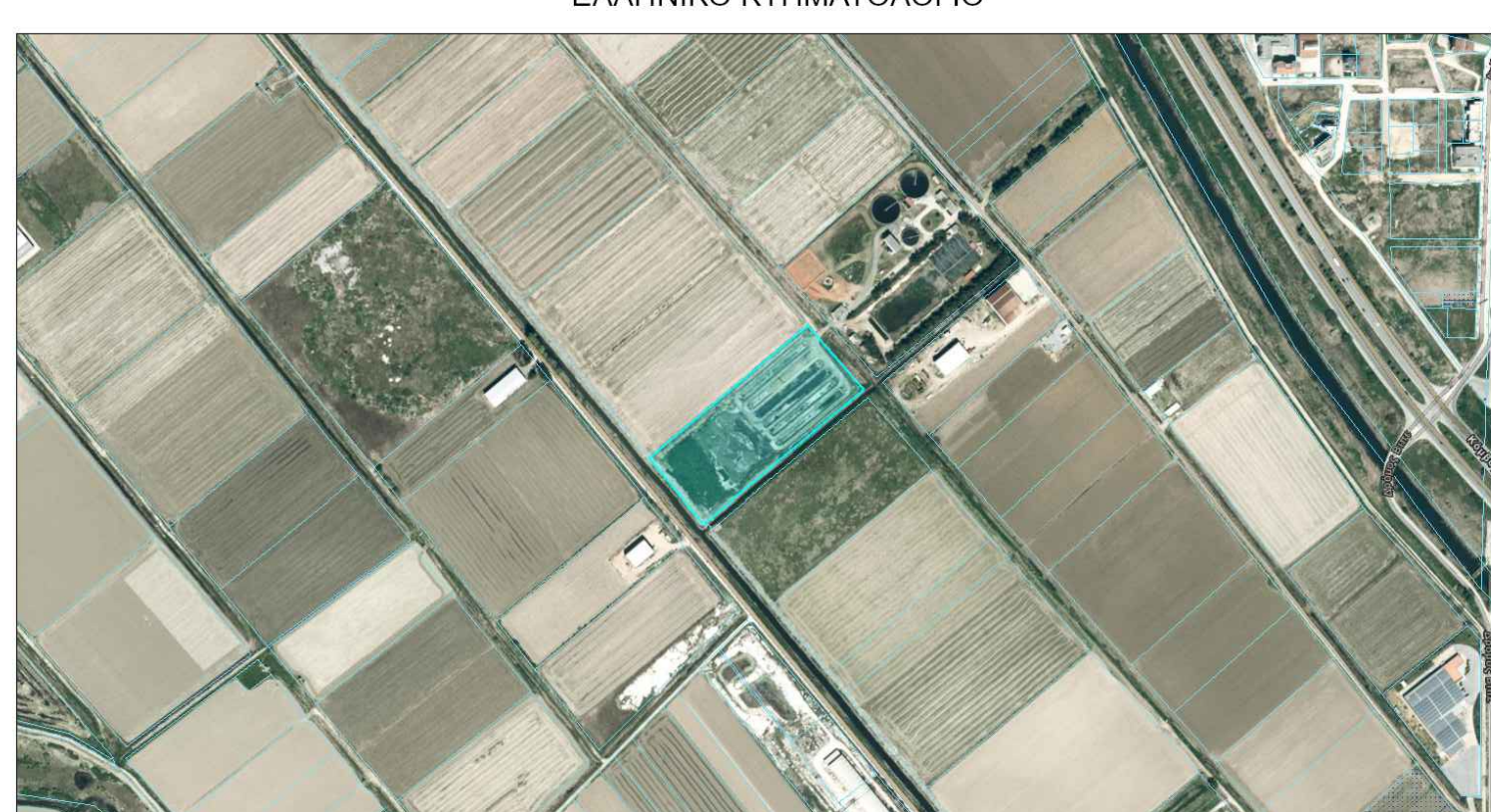

500
2.61
ΥΨΟΜΕΤΡΙΚΗ ΛΑΒΗΤΗΡΙΑ

ΤΑΧΥΜΕΤΡΙΚΗ ΗΜΕΙΑ ΑΠΟΤΥΠΩΣΗ	131	397745.81	4501005.65	2.13	206	397712.76	4500946.20	1.94			
A/A	132	397756.46	4501013.21	1.29	207	397704.96	4500957.04	1.53			
1	397743.97	4501011.21	1.29	133	397731.00	4501018.72	2.54	208	397699.11	4500964.94	1.56
2	397755.74	4501021.05	2.02	134	397730.35	4501019.45	2.45	209	397696.05	4500970.31	1.67
3	397753.82	4501021.83	1.96	135	397726.07	4501015.19	2.30	210	397691.24	4500978.42	1.65
4	397742.69	4501024.83	1.43	136	397726.75	4501014.50	2.00	211	397687.72	4500982.68	2.67
5	397728.23	4501022.01	0.87	137	397734.10	4501007.40	1.91	212	397684.53	4500978.97	2.46
6	397679.36	4500975.75	0.89	138	39740.53	4501001.51	2.39	213	397688.09	4500972.88	2.46
7	397702.39	4500999.45	0.94	139	397752.06	4500989.32	2.04	214	397688.92	4500971.71	2.59
8	397689.59	4500989.76	0.90	140	397736.36	4500983.00	2.50	215	397693.32	4500963.97	1.82
9	397682.23	4500984.00	0.87	141	397611.11	4500979.32	2.66	216	397704.44	4500964.63	1.93
10	397679.36	4500975.75	0.89	142	397766.10	4500973.75	1.91	217	397705.68	4500947.77	1.31
11	397683.45	4500966.32	1.20	143	397761.87	4500966.32	1.84	218	397710.43	4500942.02	1.56
12	397688.22	4500959.33	0.73	144	397756.56	4500972.92	1.96	219	397713.95	4500937.97	2.55
13	397699.09	4500945.82	0.68	145	397751.89	4500963.29	1.83	220	397717.62	4500932.22	2.35
14	397704.27	4500938.42	0.62	146	397746.04	4500987.95	1.69	221	397715.09	4500933.44	2.70
15	397710.00	4500931.42	0.49	147	397741.96	4500992.97	1.96	222	397709.52	4500938.33	2.43
16	397711.55	4500930.06	0.46	148	397739.19	4500993.54	3.23	223	397704.57	4500943.62	1.86
17	397716.46	4500929.10	0.37	149	397733.89	4500993.13	3.32	224	397708.62	4500951.28	1.13
18	397723.23	4500939.92	0.33	150	397724.16	4501009.93	3.87	225	397693.72	4500967.36	1.50
19	397727.24	4500934.78	0.42	151	397720.04	4501007.89	2.64	226	397692.01	4500959.69	1.86
20	397734.15	4500940.85	0.53	152	397721.24	4501003.16	2.50	227	397689.04	4500964.82	2.47
21	397735.69	4500943.28	0.67	153	397721.63	4500995.42	3.44	228	397683.18	4500975.48	2.74
22	397739.49	4500945.37	0.70	154	397733.35	4500991.08	2.54	229	397778.68	4501013.92	2.61
23	397729.64	4500952.26	0.33	155	397738.45	4500986.83	2.30				
24	397725.68	4500964.24	0.52	156	397743.66	4500979.20	1.78				
25	397726.39	4500965.10	0.48	157	397731.55	4500965.14	1.55				
26	397735.73	4500966.79	0.69	158	397757.45	4500966.44	1.55				
27	397739.05	4500962.34	0.54	159	397759.30	4500963.43	1.90				
28	397741.25	4500958.70	0.66	160	397752.81	4500958.05	2.23				
29	397745.16	4500951.48	0.42	161	397749.90	4500962.53	1.75				
30	397742.07	4500952.96	0.42	162	397742.24	4500973.53	1.12				
31	397745.29	4500951.41	0.49	163	397737.24	4500979.57	2.08				
32	397750.66	4500952.77	0.47	164	397731.62	4500989.01	2.70				
33	397759.12	4500958.97	0.43	165	397730.75	4500990.80	2.68				
34	397764.44	4500963.51	0.26	166	397728.13	4500993.35	3.25				
35	397772.07	4500970.06	0.59	167	397723.14	4500996.72	3.10				
36	397778.81	4500976.23	0.66	168	397715.54	4501003.77	2.57				
37	397783.87	4500985.14	1.68	169	397715.54	4501003.77	2.57				
38	397783.12	4500987.61	1.82	170	397712.65	4501000.17	2.36				
39	397769.97	4501002.43	1.82	171	397718.64	4500992.83	3.15				
40	397751.13	4501016.13	3.61	172	397724.48	4500987.49	2.16				
41	397754.16	4501016.48	2.97	173	397729.20	4500981.93	2.17				
42	397759.98	4501009.96	2.66	174	397739.56	4500967.14	1.79				
43	397765.92	4501003.07	2.96	175	397744.79	4500956.42	1.75				
44	397768.31	4501000.30	2.71	176	397744.79	4500956.42	1.75				
45	397770.18	4500991.78	2.60	177	397724.43	4500963.95	0.75				
46	397770.18	4500991.78	2.60	178	397725.42	4500962.21	1.07				
47	397772.55	4500993.76	2.84	179	397719.07	4500976.41	1.13				
48	397777.17	4500988.42	3.10	180	397720.77	4500980.82	1.19				
49	397779.89	4500983.18	2.38	181	397712.28	4500981.93	1.71				
50	397777.49	4500980.62	2.54	182	397705.76	4500985.56	1.98				
51	397783.12	4500987.61	1.82	183	397706.86	4500990.38	1.81				
52	397786.83	4501021.18	3.20	184	397704.38	4500979.00	1.97				
53	397783.12	4501012.93	3.00	185	397701.30	4500992.47	2.62				
54	397743.77	4501016.41	3.04	186	397699.30	4500980.80	2.73				
55	397742.11	4501014.95	2.52	187	397698.63	4500986.49	1.90				
56	397749.15	4501019.41	3.04	188	397704.38	4500979.00	1.97				
57	397751.13	4501016.13	3.61	189	397708.25	4500973.83	1.83				
58	397754.16	4501016.48	2.97	190	397714.28	4500990.80	2.83				
59	397759.98	4501009.96	2.66	191	397718.00	4500976.59	2.05				
60	397765.92	4501003.07	2.96	192	397718.98	4500968.70	1.74				
61	397768.31	4501000.30	2.71	193	397712.84	4500965.26	1.71				
62	397770.18	4500991.78	2.60	194	397715.74	4500966.94	1.57				
63	397772.55	4500993.76	2.84	195	397720.68	4500965.04	1.67				
64	397777.17	4500988.42	3.10	196	397724.67	4500952.26	1.92				
65	397779.89	4500983.18	2.38	197	397724.35	4500949.94	1.67				
66	397777.49	4500980.62	2.54	198	397721.62	4500943.64	1.32				
67	397783.12	4500987.61	1.82	199	397726.12	4500944.24	2.00				
68	397786.83	4501021.18	3.20	200	397727.65	4500944.77	2.31				
69	397783.12	4501012.93	3.00	201	397728.93	4500942.56	2.64				
70	397743.77	4501016.41	3.04	202	397728.93	4500942.56	2.64				
71	397742.11	4501014.95	2.52	203	397728.88	4500940.38	2.27				
72	397749.15	4501019.41	3.04	204	397722.50	4500934.97	2.33				
73	397751.13	4501016.13	3.61	205	397718.99	4500938.19	1.52				
74	397754.16	4501016.48	2.97								
75	397759.98	4501009.96	2.66								
76	397765.92	4501003.07	2.96								
77	397768.31	4501000.30	2.71								
78	397770.18	4500991.78	2.60								
79	397772.55	4500993.76	2.84								
80	397777.17	4500988.42	3.10								
81	397779.89	4500983.18	2.38								
82	397777.49	4500980.62	2.54								
83	397783.12	4500987.61	1.82								
84	397786.83	4501021.18	3.20								
85	397783.12	4501012.93	3.00								
86	397743.77	4501016.41	3.04								
87	397742.11	4501014.95	2.52								
88	397749.15	4501019.41	3.04								
89	397751.13	4501016.13	3.61								
90	397754.16	4501016.48	2.97								
91	397759.98	4501009.96	2.66								
92	397765.92	4501003.07	2.96								
93	397768.31	4501000.30	2.71								
94	397770.18	4500991.78	2.60								
95	397772.55	4500993.76	2.84								
96	397777.17	4500988.42	3.10								
97	397779.89	4500983.18	2.38								
98	397777.49	4500980.62	2.54								
99	397783.12	4500987.61	1.82								
100	397786.83	4501021.18	3.20								
101	397783.12	4501012.93	3.00								
102	397743.77	4501016.41	3.04								
10											

ΠΑΡΑΡΤΗΜΑ 5 (Π5): Τυποποιημένα έγγραφα

ΥΠΟΔΕΙΓΜΑ ΑΙΤΗΣΗΣ ΥΠΟΒΟΛΗΣ ΦΑΚΕΛΟΥ ΠΡΟΣΦΟΡΑΣ

ΑΙΤΗΣΗ ΥΠΟΒΟΛΗΣ ΦΑΚΕΛΟΥ ΠΡΟΣΦΟΡΑΣ

ΠΡΟΣ: ETVA ΒΙΠΕ ΑΕ

Ταχ. Δ/ση: Λεωφ. Μεσογείων 265,

ΤΚ 154 51, Νέο Ψυχικό

Τηλ: 2109540000

ΑΠΟ:

ΕΠΩΝΥΜΙΑ / ΕΠΩΝΥΜΙΕΣ ΣΥΜΠΡΑΞΗΣ:

ΔΙΕΥΘΥΝΣΗ:

ΤΗΛ.:

Email:

Website:

Αξιότιμες/οι κυρίες/οι,

Σε συνέχεια της Προκήρυξης - Πρόσκλησης υποβολής προσφορών της ETVA ΒΙ.ΠΕ. Α.Ε. με ημερομηνία για συμμετοχή στο διαγωνισμό με αντικείμενο την: **«Διαχείριση αποθηκευμένης υλός της Μονάδας Καθαρισμού Αποβλήτων (ΜΚΑ) του Επιχειρηματικού Πάρκου (Ε.Π.) Θεσσαλονίκης (Τύπου Α1)»** σας υποβάλλουμε τον συνολικό φάκελο προσφοράς και παρακαλούμε για τις δικές σας ενέργειες. Τα επισυναπτόμενα έγγραφα είναι σε διακριτούς κλειστούς και σφραγισμένους φακέλους και αποτελούνται από τα εξής:

1. Οικονομική Προσφορά
2. Τεχνική Προσφορά
3. Δικαιολογητικά Συμμετοχής

Τόπος / Ημερομηνία
Για την εταιρεία (ή
ένωση εταιρειών)
Ο Νόμιμος Εκπρόσωπος (ή
Εκπρόσωπος της Σύμπραξης)
.....
(Υπογραφή / σφραγίδα)

ΥΠΟΔΕΙΓΜΑ ΥΠΕΥΘΥΝΗΣ ΔΗΛΩΣΗΣ ΠΕΡΙ ΤΗΡΗΣΗΣ ΕΜΠΙΣΤΕΥΤΙΚΟΤΗΤΑΣ



ΠΑΡΑΡΤΗΜΑ 1

ΥΠΕΥΘΥΝΗ ΔΗΛΩΣΗ
(άρθρο 8 Ν. 1599/21986)

Η ακρίβεια των στοιχείων που υποβάλλονται με αυτή τη δήλωση μπορεί να ελεγχθεί με βάση το αρχείο άλλων υπηρεσιών (άρθρο 8 παρ. 4 Ν. 1599/1986)

ΠΡΟΣ ⁽¹⁾ :					
Ο – Η Όνομα			Επώνυμο:		
Όνομα και Επώνυμο Πατέρα:					
Όνομα και επώνυμο Μητέρας:					
Ημερομηνία Γέννησης ⁽²⁾					
Τόπος Γέννησης:					
Αριθμός Δελτίου Ταυτότητας:				Τηλ:	
Τόπος Κατοικίας:		Οδός:		Αριθ:	
Αρ. Τηλεομοιότυπου (Fax):			Δ/ση (Email):		

Κείμενο:

Με ατομική μου ευθύνη και γνωρίζοντας τις κυρώσεις ⁽³⁾, που προβλέπονται από της διατάξεις της παρ. 6 του άρθρου 22 του Ν. 1599/1986, δηλώνω ότι:

τα στοιχεία που έχω λάβει υπόψη μου κατά τη διενέργεια της διαγωνιστικής διαδικασίας είναι Εμπιστευτικές Πληροφορίες και αποτελούν σημαντικό περιουσιακό στοιχείο και εμπορικά/βιομηχανικά απόρρητα. Αναλαμβάνω δε την υποχρέωση να τα τηρώ ως τοιαύτα, επιδεικνύοντας αυστηρή εμπιστευτικότητα, και να μην αποκαλύπτω, χρησιμοποιώ, διοχετεύω ή με οποιονδήποτε άλλο τρόπο ανακοινώνω σε τρίτους, άμεσα, ή έμμεσα, εν όλω ή εν μέρει, για οποιονδήποτε λόγο (με σκοπό ανταγωνισμού ή όχι), σε οποιαδήποτε χρονική στιγμή, οποιαδήποτε από τις Εμπιστευτικές Πληροφορίες, που περιήλθαν σε γνώση μου και υπόσχομαι να αξιοποιήσω αυτές μόνο στο πλαίσιο του εν λόγω έργου. Αναλαμβάνω δε και την υποχρέωση να λάβω όλα τα αναγκαία μέτρα προκειμένου προσωπικό, εκπρόσωποι ή συνεργάτες μου να μην παραβιάσουν την ανωτέρω εμπιστευτικότητα.

Οι προσκομισθείσες Υπεύθυνες Δηλώσεις μπορούν να εκδοθούν και μέσω του ιστοτόπου (<https://www.gov.gr/ipiresies/polites-kai-kathemerinoteta/upeuthune-delose-kai-exousiodotese/ekdose-upeuthunes-deloses>).

**ΥΠΟΔΕΙΓΜΑ ΥΠΕΥΘΥΝΗΣ ΔΗΛΩΣΗΣ ΠΕΡΙ ΑΠΟΔΟΧΗΣ ΟΡΩΝ ΠΡΟΚΗΡΥΞΗΣ ΚΑΙ ΣΥΝΘΗΚΩΝ
ΥΛΟΠΟΙΗΣΗΣ ΤΗΣ ΥΠΗΡΕΣΙΑΣ**



ΠΑΡΑΡΤΗΜΑ 1

ΥΠΕΥΘΥΝΗ ΔΗΛΩΣΗ
(άρθρο 8 Ν. 1599/21986)

Η ακρίβεια των στοιχείων που υποβάλλονται με αυτή τη δήλωση μπορεί να ελεγχθεί με βάση το αρχείο άλλων υπηρεσιών (άρθρο 8 παρ. 4 Ν. 1599/1986)

ΠΡΟΣ ⁽¹⁾ :							
Ο - Η Όνομα				Επώνυμο:			
Όνομα και Επώνυμο Πατέρα:							
Όνομα και επώνυμο Μητέρας:							
Ημερομηνία Γέννησης ⁽²⁾							
Τόπος Γέννησης:							
Αριθμός Δελτίου Ταυτότητας:					Τηλ:		
Τόπος Κατοικίας:			Οδός:			Αριθ:	TK:
Αρ. Τηλεομοιότυπου (Fax):				Δ/ση (Email):			

Κείμενο:

Με ατομική μου ευθύνη και γνωρίζοντας τις κυρώσεις ⁽³⁾, που προβλέπονται από της διατάξεις της παρ. 6 του άρθρου 22 του Ν. 1599/1986, δηλώνω υπεύθυνα, με πλήρη επίγνωση της σημασίας και της ακρίβειας των δηλουμένων, ότι:

1. Έχω λάβει πλήρη γνώση των επιτόπιων και λειτουργικών συνθηκών εκτέλεσης της υπηρεσίας που αφορά στη **διαχείριση της αποθηκευμένης υλός της Μονάδας Καθαρισμού Αποβλήτων του Επιχειρηματικού Πάρκου Θεσσαλονίκης (ΜΚΑ ΕΠΘ)**, έχω εκτιμήσει τα ιδιαίτερα χαρακτηριστικά και τις τυχόν δυσχέρειες αυτής και **αναλαμβάνω πλήρως και ανεπιφύλακτα την εκτέλεση των υπηρεσιών** σύμφωνα με όλους τους όρους της Προκήρυξης, των Παραρτημάτων και της προς υπογραφή Σύμβασης.
2. Τηρώ και θα τηρώ καθ' όλη τη διάρκεια εκτέλεσης του έργου **όλους τους ισχύοντες κανόνες υγιεινής και ασφάλειας**, καθώς και τις σχετικές νομοθετικές και κανονιστικές διατάξεις που αφορούν την **παραλαβή, μεταφορά και αξιοποίηση της υλός**,

λαμβάνοντας κάθε απαραίτητο μέτρο για την προστασία του προσωπικού, του περιβάλλοντος και της δημόσιας υγείας.

3. Δηλώνω ότι **δεν διατηρώ καμία αξίωση και δεν θα προβάλλω οποιαδήποτε απαίτηση** για αποζημίωση ή προσαύξηση της αμοιβής μου λόγω τυχόν απρόβλεπτων συνθηκών, τεχνικών δυσχερειών ή άλλων καταστάσεων που δεν μου τέθηκαν υπόψη κατά τη διαμόρφωση της οικονομικής μου προσφοράς.

Η παρούσα δήλωση υποβάλλεται στο πλαίσιο της συμμετοχής μου στη Διαγωνιστική Διαδικασία για την «**Ανάθεση Υπηρεσιών Διαχείρισης αποθηκευμένης ιλύος της Μονάδας Καθαρισμού Αποβλήτων (ΜΚΑ) του Επιχειρηματικού Πάρκου (Ε.Π.) Θεσσαλονίκης (Τύπου Α1)**», σύμφωνα με τους όρους και τις προϋποθέσεις της σχετικής Προκήρυξης της ETBA ΒΙ.ΠΕ. Α.Ε.

Οι προσκομισθείσες Υπεύθυνες Δηλώσεις μπορούν να εκδοθούν και μέσω του ιστοτόπου (<https://www.gov.gr/ipiresies/polites-kai-kathemerinoteta/upeuthune-delose-kai-exousiodotese/ekdose-upeuthunes-deloses>).

ΥΠΟΔΕΙΓΜΑ ΥΠΕΥΘΥΝΗΣ ΔΗΛΩΣΗΣ ΠΕΡΙ ΑΞΙΟΠΙΣΤΙΑΣ ΚΑΙ ΕΝΤΙΜΟΤΗΤΑΣ



ΠΑΡΑΡΤΗΜΑ 1

ΥΠΕΥΘΥΝΗ ΔΗΛΩΣΗ
(άρθρο 8 Ν. 1599/21986)

Η ακρίβεια των στοιχείων που υποβάλλονται με αυτή τη δήλωση μπορεί να ελεγχθεί με βάση το αρχείο άλλων υπηρεσιών (άρθρο 8 παρ. 4 Ν. 1599/1986)

ΠΡΟΣ ⁽¹⁾ :					
Ο - Η Όνομα			Επώνυμο:		
Όνομα και Επώνυμο Πατέρα:					
Όνομα και επώνυμο Μητέρας:					
Ημερομηνία Γέννησης ⁽²⁾					
Τόπος Γέννησης:					
Αριθμός Δελτίου Ταυτότητας:				Τηλ:	
Τόπος Κατοικίας:	Οδός:		Αριθ:	ΤΚ:	
Αρ. Τηλεομοιότυπου (Fax):			Δ/νση (Email):		

Κείμενο:

Με ατομική μου ευθύνη και γνωρίζοντας τις κυρώσεις ⁽³⁾, που προβλέπονται από της διατάξεις της παρ. 6 του άρθρου 22 του Ν. 1599/1986, δηλώνω ως νόμιμος εκπρόσωπος της εταιρείας με την επωνυμίαότι:

Δεν συντρέχει σε βάρος μου αμετάκλητη καταδικαστική απόφαση για ένα από τα ακόλουθα εγκλήματα:

α) συμμετοχή σε εγκληματική οργάνωση, όπως αυτή ορίζεται στο άρθρο 2 της απόφασης - πλαίσιο 2008/841/ ΔΕΥ του Συμβουλίου της 24ης Οκτωβρίου 2008, για την καταπολέμηση του οργανωμένου εγκλήματος (ΕΕ L 300 της 11.11.2008 σ. 42), και τα εγκλήματα του άρθρου 187 του Ποινικού Κώδικα (εγκληματική οργάνωση),

β) ενεργητική δωροδοκία, όπως ορίζεται στο άρθρο 3 της σύμβασης περί της καταπολέμησης της δωροδοκίας στην οποία ενέχονται υπάλληλοι των Ευρωπαϊκών Κοινοτήτων ή των κρατών μελών της Ένωσης (ΕΕ C 195 της 25.6.1997, σ. 1) και στην παρ. 1 του άρθρου 2 της απόφασης - πλαίσιο 2003/568/ΔΕΥ του Συμβουλίου της 22ας Ιουλίου 2003, για την καταπολέμηση της δωροδοκίας στον ιδιωτικό τομέα (ΕΕ L 192 της 31.7.2003, σ. 54), καθώς και, όπως ορίζεται στο εθνικό δίκαιο του οικονομικού φορέα, και τα εγκλήματα των άρθρων 159Α (δωροδοκία πολιτικών προσώπων), 236 (δωροδοκία υπαλλήλου), 237 παρ. 2-4 (δωροδοκία δικαστικών λειτουργιών), 237Α παρ. 2 (εμπορία επιρροής - μεσάζοντες), 396 παρ. 2 (δωροδοκία στον ιδιωτικό τομέα) του Ποινικού Κώδικα,

γ) απάτη εις βάρος των οικονομικών συμφερόντων της Ένωσης, κατά την έννοια των άρθρων 3 και 4 της Οδηγίας (ΕΕ) 2017/1371 του Ευρωπαϊκού Κοινοβουλίου και του Συμβουλίου της 5ης Ιουλίου 2017 σχετικά με την καταπολέμηση, μέσω του ποινικού δικαίου, της απάτης εις βάρος των οικονομικών συμφερόντων της Ένωσης (L 198/28.07.2017) και τα

εγκλήματα των άρθρων 159Α (δωροδοκία πολιτικών προσώπων), 216 (πλαστογραφία), 236 (δωροδοκία υπαλλήλου), 237 παρ. 2-4 (δωροδοκία δικαστικών λειτουργών), 242 (ψευδής βεβαίωση, νόθευση κ.λπ.), 374 (διακεκριμένη κλοπή), 375 (υπεξαίρεση), 386 (απάτη), 386Α (απάτη με υπολογιστή), 386Β (απάτη σχετική με τις επιχορηγήσεις), 390 (απιστία) του Ποινικού Κώδικα και των άρθρων 155 επ. του Εθνικού Τελωνειακού Κώδικα (ν. 2960/2001, Α` 265), όταν αυτά στρέφονται κατά των οικονομικών συμφερόντων της Ευρωπαϊκής Ένωσης ή συνδέονται με την προσβολή αυτών των συμφερόντων, καθώς και τα εγκλήματα των άρθρων 23 (διασυνοριακή απάτη σχετικά με τον ΦΠΑ) και 24 (επικουρικές διατάξεις για την ποινική προστασία των οικονομικών συμφερόντων της Ευρωπαϊκής Ένωσης) του ν. 4689/2020 (Α` 103),

δ) τρομοκρατικά εγκλήματα ή εγκλήματα συνδεόμενα με τρομοκρατικές δραστηριότητες, όπως ορίζονται, αντιστοίχως στα άρθρα 3-4 και 5-12 της Οδηγίας (ΕΕ) 2017/541 του Ευρωπαϊκού Κοινοβουλίου και του Συμβουλίου της 15ης Μαρτίου 2017 για την καταπολέμηση της τρομοκρατίας και την αντικατάσταση της απόφασης - πλαισίου 2002/475/ΔΕΥ του Συμβουλίου και για την τροποποίηση της απόφασης 2005/671/ΔΕΥ του Συμβουλίου (ΕΕ L 88/31.03.2017) ή ηθική αυτουργία ή συνέργεια ή απόπειρα διάπραξης εγκλήματος, όπως ορίζονται στο άρθρο 14 αυτής, και τα εγκλήματα των άρθρων 187Α και 187Β του Ποινικού Κώδικα, καθώς και τα εγκλήματα των άρθρων 32-35 του ν. 4689/2020 (Α` 103),

ε) νομιμοποίηση εσόδων από παράνομες δραστηριότητες ή χρηματοδότηση της τρομοκρατίας, όπως αυτές ορίζονται στο άρθρο 1 της Οδηγίας (ΕΕ) 2015/849 του Ευρωπαϊκού Κοινοβουλίου και του Συμβουλίου, της 20ης Μαΐου 2015, σχετικά με την πρόληψη της χρησιμοποίησης του χρηματοπιστωτικού συστήματος για τη νομιμοποίηση εσόδων από παράνομες δραστηριότητες ή για τη χρηματοδότηση της τρομοκρατίας, την τροποποίηση του κανονισμού (ΕΕ) αριθμ. 648/2012 του Ευρωπαϊκού Κοινοβουλίου και του Συμβουλίου, και την κατάργηση της οδηγίας 2005/60/ΕΚ του Ευρωπαϊκού Κοινοβουλίου και του Συμβουλίου και της οδηγίας 2006/70/ΕΚ της Επιτροπής (ΕΕ L 141/05.06.2015) και τα εγκλήματα των άρθρων 2 και 39 του ν. 4557/2018 (Α` 139), στ) παιδική εργασία και άλλες μορφές εμπορίας ανθρώπων, όπως ορίζονται στο άρθρο 2 της Οδηγίας 2011/36/ ΕΕ του Ευρωπαϊκού Κοινοβουλίου και του Συμβουλίου της 5ης Απριλίου 2011, για την πρόληψη και την καταπολέμηση της εμπορίας ανθρώπων και για την προστασία των θυμάτων της, καθώς και για την αντικατάσταση της απόφασης - πλαίσιο 2002/629/ΔΕΥ του Συμβουλίου (ΕΕ L 101 της 15.4.2011, σ. 1) και τα εγκλήματα του άρθρου 323Α του Ποινικού κώδικα (εμπορία ανθρώπων).

Η προσκομισθείσα Υπεύθυνη Δήλωση μπορεί να εκδοθεί και μέσω του ιστοτόπου (<https://www.gov.gr/ipiresies/polites-kai-kathemerinoteta/upeuthune-delose-kai-exousiodotese/ekdose-upeuthunes-deloses>).

ΠΑΡΑΡΤΗΜΑ 6: Εγγυητική Επιστολή Καλής Εκτέλεσης

ΤΡΑΠΕΖΑ:

ΗΜΕΡΟΜΗΝΙΑ:

Α.Π.:

ΠΡΟΣ:

ΕΓΓΥΗΤΙΚΗ ΕΠΙΣΤΟΛΗ ΜΕ ΡΗΤΡΑ «ΣΕ ΠΡΩΤΗ ΖΗΤΗΣΗ» ΥΠ' ΑΡΙΘΜΟΝ:

ΓΙΑ ΠΟΣΟ:

Με την παρούσα έχουμε την τιμή να σας δηλώσουμε ότι εγγυόμαστε προς την εταιρεία σας με την επωνυμία «ΕΤΒΑ ΒΙΟΜΗΧΑΝΙΚΕΣ ΠΕΡΙΟΧΕΣ ΑΝΩΝΥΜΗ ΕΤΑΙΡΕΙΑ» και το διακριτικό τίτλο «ΕΤΒΑ ΒΙ.ΠΕ. Α.Ε.», η οποία εδρεύει στο Δήμο Φιλοθέης – Ψυχικού, επί της λεωφόρου Μεσογείων αρ.265, έχει ΑΦΜ 999505936, ΚΕΦΟΔΕ ΑΤΤΙΚΗΣ και με αριθμό Γ.Ε.ΜΗ.127396001000, ανέκκλητα και ανεπιφύλακτα, ως αυτοφειλέτες, υπέρ της πελάτιδός μας ανώνυμης εταιρείας με την επωνυμία «.....», έδρα.....με Α.Φ.Μ.....και Δ.Ο.Υ....., (εφεξής αναφερομένη ως «Ανάδοχος»), μέχρι του συνολικού ποσού των(....€) για την από τον Ανάδοχο καλή, ακριβή, πλήρη και εμπρόθεσμη εκπλήρωση του έργου της Σύμβασης «.....», που έχει υπογραφεί μεταξύ σας στις

Η παρούσα αφορά την παραπάνω αιτία, είναι αορίστου χρόνου και ισχύει μέχρι την επιστροφή της προς ημάς από την εταιρεία σας.

Το παραπάνω χρηματικό ποσό τηρούμε στην διάθεσή σας και θα καταβληθεί σε εσάς σε πρώτη ζήτηση, και οπωσδήποτε το αργότερο εντός από, ολικά ή μερικά, ανέκκλητα και ανεπιφύλακτα, δηλαδή χωρίς καμία εκ μέρους μας αντίρρηση ή ένσταση και χωρίς να ερευνηθεί το βάσιμο ή μη της απαίτησής σας, άμεσα με την παραλαβή απλής έγγραφης ειδοποίησής εκ μέρους σας. Το έγγραφο αίτημά σας θα περιέχει δήλωσή σας περί κατάπτωσης της ποινικής ρήτρας, χωρίς άλλη αιτιολογία, και θα συνοδεύεται από το σώμα της παρούσης.

Ειδικότερα, καθ' όλη την παραπάνω διάρκεια ισχύος της παρούσας εγγυητικής επιστολής, θα τηρούμε στην διάθεσή σας το παραπάνω χρηματικό ποσό, θα δικαιούσθε, μάλιστα, να δηλώνετε και να κηρύσσετε με απλή επιστολή σας, απευθυνομένη προς ημάς, ως καταπεσούσα υπέρ της εταιρείας σας την παρούσα, είτε ολικά είτε μερικώς, είτε εφάπαξ είτε τμηματικώς και μέχρι συμπλήρωσής του συνολικού ποσού της, οπότε και θα είμαστε υποχρεωμένοι να σας καταβάλουμε σε πρώτη ζήτηση και τοις μετρητοίς το ποσό που θα έχετε δηλώσει με την εν λόγω επιστολή σας ότι κατέπεσε υπέρ υμών, υπό τον όρο ταυτόχρονης επιστροφής σε εμάς της παρούσας, σε περίπτωση ολικής κατάπτωσης της. Σε περίπτωση μερικής ή τμηματικής κατάπτωσής της παρούσας, αυτή θα ισχύει για το υπόλοιπο ποσό και με τους ίδιους όρους που αναφέρονται σε αυτήν.

Κατά των προαναφερθεισών δηλώσεων σας περί κατάπτωσης της παρούσας δεν θα δικαιούμεθα να προβάλουμε οποιαδήποτε αντίρρηση ή ένσταση, ιδίως δε τις ενστάσεις της δίζησης και της διαίρεσης, ούτε θα δικαιούμεθα να προβάλουμε οποιοσδήποτε άλλες ενστάσεις που να βασίζονται στο γεγονός ότι υπάρχουν τυχόν και άλλες παράλληλες εγγυήσεις – δικές μας ή τρίτων προσώπων - προς ημάς υπέρ του προαναφερομένου πελάτη μας, ούτε οποιοσδήποτε άλλες ενστάσεις από δικαιώματα είτε δικά μας είτε του προαναφερομένου πελάτη μας, ούτε και μη προσωποπαγείς ενστάσεις του ίδιου ως πρωτοφειλέτη, ούτε και να λαμβάνουμε υπ' όψιν οποιαδήποτε ένσταση ή αντίρρησή του (συμπεριλαμβανομένων των ενστάσεων των άρθρων 852 - 857, 862 - 864, 866 - 868 του Αστικού Κώδικα).

Κάθε διαφορά μεταξύ ημών και του προαναφερομένου πελάτη μας, όπως ιδίως διαφορές που σχετίζονται με την παρούσα ή με τις δηλώσεις σας περί κατάπτωσής της, δεν αίρει ούτε αναστέλλει την υποχρέωσή μας να σας καταβάλουμε αμέσως τα χρηματικά ποσά που θα έχετε δηλώσει ότι κατέπεσαν.

Σε περίπτωση κατάπτωσης της εγγύησης, το ποσό της κατάπτωσης υπόκειται στο εκάστοτε ισχύον τέλος συναλλαγής.

Βεβαιούται υπεύθυνα ότι το ποσό των εγγυητικών μας επιστολών που έχουν δοθεί στο

Δημόσιο και τα ΝΠΔΔ, συνυπολογίζοντας και το ποσό της παρούσας δεν υπερβαίνει το όριο εγγυήσεων που έχει καθοριστεί από το Υπουργείο Οικονομικών για την Τράπεζά μας.

Με τιμή,
Δια την Τράπεζα

ΠΑΡΑΡΤΗΜΑ 7: Σχέδιο σύμβασης παροχής υπηρεσιών

Στο Νέο Ψυχικό, σήμερα, την _____, οι κάτωθι συμβαλλόμενοι:

ΑΦΕΝΟΣ η ανώνυμη εταιρεία με την επωνυμία «**ΕΤΒΑ ΒΙΟΜΗΧΑΝΙΚΕΣ ΠΕΡΙΟΧΕΣ ΑΝΩΝΥΜΗ ΕΤΑΙΡΕΙΑ**» και τον διακριτικό τίτλο «**ΕΤΒΑ ΒΙ.ΠΕ. Α.Ε.**», η οποία εδρεύει στον Δήμο Φιλοθέης - Ψυχικού, επί της Λεωφόρου Μεσογείων αρ. 265, 154 51 Ν. Ψυχικό, έχει Α.Φ.Μ. 999505936, ΚΕ.ΦΟ.Δ.Ε. Αττικής και αριθμό ΓΕΜΗ 127396001000 και εκπροσωπείται νομίμως για την υπογραφή της παρούσας τ _____, εφεξής καλούμενη χάριν συντομίας ως ο «**Φορέας Ανάθεσης**» και

ΑΦΕΤΕΡΟΥ η ανώνυμη εταιρεία με την επωνυμία « _____ » και το διακριτικό τίτλο « _____ », η οποία εδρεύει στο _____, επί της οδού _____ αρ. _____, (Αρ. Γ.Ε.ΜΗ: _____, Α.Φ.Μ.: _____, Δ.Ο.Υ.: _____) η οποία εκπροσωπείται νόμιμα κατά την υπογραφή του παρόντος από το Διευθύνοντα Σύμβουλο και νόμιμο εκπρόσωπο αυτής _____ κάτοικο _____, επί της οδού _____ αριθ. _____ (Α.Δ.Τ.: _____, Α.Φ.Μ.: _____, Δ.Ο.Υ.: _____), εφεξής καλούμενη χάριν συντομίας ως «**Ανάδοχος**»

ΑΦΕΤΕΡΟΥ η ομόρρυθμη εταιρεία με την επωνυμία « _____ » που εδρεύει στην _____, επί της οδού _____, αριθμ. (Αρ. Γ.Ε.ΜΗ: _____, Α.Φ.Μ.: _____, Δ.Ο.Υ.: _____) η οποία εκπροσωπείται νόμιμα κατά την υπογραφή του παρόντος από τον Ομόρρυθμο Εταίρο, διαχειριστή και νόμιμο εκπρόσωπο αυτής _____ κάτοικο _____, επί της οδού _____ αριθ. _____ (Α.Δ.Τ.: _____, Α.Φ.Μ.: _____, Δ.Ο.Υ.: _____), εφεξής καλούμενη χάριν συντομίας ως «**Ανάδοχος**»

ΑΦΕΤΕΡΟΥ η ετερόρρυθμη εταιρεία με την επωνυμία « _____ » που

εδρεύει _____, επί της οδού _____, αριθμ. _____ (Αρ. Γ.Ε.ΜΗ: _____, ΑΦΜ _____, Δ.Ο.Υ.: _____), η οποία εκπροσωπείται νόμιμα κατά την υπογραφή του παρόντος από τον Ομόρρυθμο Εταίρο, νόμιμο εκπρόσωπο και διαχειριστή αυτής, κ. _____ του _____, κάτοικο _____ επί της οδού _____ αριθμ. _____ (ΑΔΤ: _____, ΑΦΜ _____, Δ.Ο.Υ.: _____), εφεξής καλούμενη χάριν συντομίας ως «**Ανάδοχος**»

ΑΦΕΤΕΡΟΥ η ιδιωτική κεφαλαιουχική εταιρεία με την επωνυμία «_____» και το δ.τ. «_____» που εδρεύει στ _____, επί της οδού _____ αρ. _____ (Αρ. ΓΕΜΗ _____ Α.Φ.Μ. _____, Δ.Ο.Υ. _____), και η οποία εκπροσωπείται νόμιμα από το διαχειριστή αυτής, κο _____ του _____ και της _____, κάτοικο _____, επί της οδού _____ αρ. _____ (Α.Φ.Μ. _____, Δ.Ο.Υ. _____) εφεξής καλούμενη χάριν συντομίας ως «**Ανάδοχος**»

ΑΦΕΤΕΡΟΥ ο/ η _____ του _____ και της _____, (Α.Δ.Τ. _____, Α.Φ.Μ.: _____, Δ.Ο.Υ.: _____), κατοίκου _____, επί της οδού _____ αρ. _____, εφεξής καλούμενη χάριν συντομίας ως «**Ανάδοχος**»

Οι ανωτέρω συμβαλλόμενοι οι οποίοι θα καλούνται στο εξής από κοινού «οι συμβαλλόμενοι» ή «τα συμβαλλόμενα μέρη» αφού έλαβαν υπόψη τους:

- i) Ότι ο Φορέας Ανάθεσης δραστηριοποιείται στην οργάνωση και διαχείριση Βιομηχανικών Περιοχών και Επιχειρηματικών Πάρκων. Κύριες δραστηριότητές του είναι η παροχή ολοκληρωμένων υπηρεσιών προς τις εγκατεστημένες επιχειρήσεις σε Οργανωμένα Πάρκα (facility management) και η εκμετάλλευση και αξιοποίηση της ακίνητης περιουσίας της (real estate).
- ii) Την από Προκήρυξη - Πρόσκληση υποβολής προσφοράς του Φορέα Ανάθεσης με τίτλο «**Διαχείριση αποθηκευμένης ύλης της Μονάδας Καθαρισμού Αποβλήτων (ΜΚΑ) του Επιχειρηματικού Πάρκου (Ε.Π.) Θεσσαλονίκης (Τύπου Α1)**».
- iii) Την με αριθμ. Πρωτ. Επιστολή με την οποία κοινοποιήθηκε στον Ανάδοχο η ανάθεση της υπηρεσίας διαχείρισης αποθηκευμένης ύλης της Μονάδας Καθαρισμού Αποβλήτων (ΜΚΑ) του Επιχειρηματικού Πάρκου (Ε.Π.)

- Θεσσαλονίκης (Τύπου Α1) και η πρόσκληση για την υπογραφή της παρούσας, η οποία επισυνάπτεται στην παρούσα ως **Παράρτημα Α'** της σύμβασης, το οποίο αποτελεί αναπόσπαστο τμήμα αυτής.
- iv) Ότι το Επιχειρηματικό Πάρκο Θεσσαλονίκης (Τύπου Α1) διέπεται από τις διατάξεις του ν.4982/2022 (ΦΕΚ 3362/Β/19-5-2023), όπως διορθώθηκε με το ΦΕΚ 3769/Β'/08-06-2023), καθώς και από Κανονισμό Λειτουργίας ο οποίος εγκρίθηκε με την υπ' αριθμό πρωτοκόλλου 59705-3/04.08.2023 πράξη της Εταιρείας Ανάπτυξης και Διαχείρισης Επιχειρηματικού Πάρκου (ΕΑΔΕΠ) και είναι αναρτημένος στο ιστότοπο της ETBA ΒΙ.ΠΕ. Α.Ε.
- v) Ότι ο Φορέας Ανάθεσης αποτελεί την Εταιρεία Ανάπτυξης και Διαχείρισης του Επιχειρηματικού Πάρκου (Ε.Π.) Θεσσαλονίκης Τύπου Α1 (ΦΕΚ 3362/Β'/19-05-2023 & 3769/Β'/08-06-2023) και υπό την ιδιότητά της αυτή εκτελεί τις εργασίες λειτουργίας, συντήρησης, επισκευής των υποδομών του Ε.Π. και φροντίζει ώστε να διασφαλίζεται η ομαλή και αδιάταρακτη λειτουργία του.
- vi) Ότι το Επιχειρηματικό Πάρκο Θεσσαλονίκης εξυπηρετείται, μεταξύ άλλων, από Μονάδα Καθαρισμού Αποβλήτων (ΜΚΑ) για την επεξεργασία των προεπεξεργασμένων υγρών αποβλήτων των εγκατεστημένων σε αυτό επιχειρήσεων, η οποία τελεί υπό τη διαχείριση της ETBA ΒΙ.ΠΕ. Α.Ε.
- vii) Ότι για το Επιχειρηματικό Πάρκο Θεσσαλονίκης είναι σε ισχύ η υπ' αριθ. πρωτ. 119371/21.09.2006 Κοινή Απόφαση των Υπουργών ΠΕ.ΧΩ.Δ.Ε. και ΑΝΑΠΤΥΞΗΣ έγκρισης των Περιβαλλοντικών Όρων για τη λειτουργία της ΒΙ.ΠΕ. Θεσσαλονίκης, όπως αυτή ανανεώθηκε – τροποποιήθηκε – αναδιατυπώθηκε δυνάμει της υπ' αριθ. πρωτ. 163295/30.07.2014 απόφασης του Υπουργείου Περιβάλλοντος και Κλιματικής Αλλαγής – Γενική Διεύθυνση Περιβάλλοντος – Διεύθυνση Ε.Α.Ρ.Θ. – Τμήμα Βιομηχανιών, η ισχύς της οποίας παρατάθηκε δυνάμει της υπ' αριθ. πρωτ. ΥΠΕΝ/ΔΙΠΑ/117988/7794 από 01/12/2022 βεβαίωσης ισχύος.
- viii) Ότι η λειτουργία της ΜΚΑ του ΕΠΘ έχει αδειοδοτηθεί σύμφωνα με την αρ. πρωτ. 657102/19-11-2024 άδεια λειτουργίας, όπως έχει τροποποιηθεί από την υπ' αρ. 306847(7181)/29-6-2020 έγκριση λειτουργίας αορίστου χρόνου της Μονάδας Κατεργασίας Αποβλήτων (ΜΚΑ) από την Γενική Δ/ση Ανάπτυξης & Περιβάλλοντος της ΠΚΜ.
- ix) Ότι ο Ανάδοχος έχοντας τη σχετική τεχνογνωσία και κατάλληλο επιστημονικό και εργατοτεχνικό προσωπικό αναλαμβάνει επ' αμοιβή τη διαχείριση αποβλήτων, σε πλήρη συμμόρφωση προς την Εθνική και Ενωσιακή Νομοθεσία, και κατά δήλωσή του διαθέτει σε ισχύ όλες τις κατά νόμο απαιτούμενες άδειες συλλογής, μεταφοράς και διάθεσης ιλύος. Διαθέτει, δε, συνεργασία και με Φορέα Διαχείρισης Μονάδας Διάθεσης Ιλύος ή άλλου νόμιμου χώρου διάθεσης – αξιοποίησης ιλύος, με Α.Π. ΑΕΠΟ, για τη διαχείριση της αποθηκευμένης ιλύος της Μονάδας Καθαρισμού Αποβλήτων (ΜΚΑ) του Επιχειρηματικού Πάρκου (Ε.Π.) Θεσσαλονίκης (Τύπου Α1).
- x) Ότι ο Ανάδοχος είναι εγγεγραμμένος στο ΗΜΑ

- xi) Το με Α.Π. Πιστοποιητικό διακρίβωσης της γεφυροπλάστιγγας και τις άδειες των οχημάτων.
- xii) Τα κάτωθι πιστοποιητικά ISO:
 - Πιστοποιητικό διασφάλισης ποιότητας EN ISO 9001:2015
 - Πιστοποιητικό ασφάλειας και υγείας στην εργασία EN 45001:2015
 - Πιστοποιητικό περιβαλλοντικής διαχείρισης EN ISO 14001:2015
- xiii) Την από και με ΑΠ Οικονομική και Τεχνική Προσφορά του Αναδόχου, η οποία επισυνάπτεται στο **Παράρτημα Γ'** της παρούσας και αποτελεί αναπόσπαστο μέρος της.

συμφώνησαν και έκαναν αμοιβαία αποδεκτά τα παρακάτω:

ΑΡΘΡΟ 1: ΑΝΤΙΚΕΙΜΕΝΟ ΣΥΜΒΑΣΗΣ

- 1.1. Το αντικείμενο της σύμβασης ορίζεται στα άρθρα και παραρτήματα της Προκήρυξης.
- 1.2. Με την παρούσα σύμβαση, ο Φορέας Ανάθεσης αναθέτει στον Ανάδοχο και ο τελευταίος αναλαμβάνει έναντι του Φορέα Ανάθεσης την υποχρέωση για την υλοποίηση της υπηρεσίας: **«Διαχείριση αποθηκευμένης ιλύος της Μονάδας Καθαρισμού Αποβλήτων (ΜΚΑ) του Επιχειρηματικού Πάρκου (Ε.Π.) Θεσσαλονίκης (Τύπου Α1)»**. Ειδικότερα, η διαχείριση περιλαμβάνει τη συλλογή, φόρτωση, μεταφορά, ζύγιση, διάθεση ή /και ανάκτηση σε κατάλληλο αδειοδοτημένο αποδέκτη/εγκατάσταση, της αφυδατωμένης ιλύος, συνολικής ποσότητας κατά προσέγγιση υπολογιζόμενης(.....) τόνων, από τη Μονάδα Καθαρισμού Αποβλήτων (Μ.Κ.Α.) του Ε.Π. Θεσσαλονίκης. Η εν λόγω ιλύς έχει εναποτεθεί σε έκταση (≈ 5.5 στρεμμάτων) ευρισκόμενη ακριβώς απέναντι από τις κλίνες ξήρανσης της Μονάδας Καθαρισμού Αποβλήτων (ΜΚΑ) στο Ε.Π. Θεσσαλονίκης (τόπος παραλαβής ιλύος) και έχει παραχθεί κατά τα προηγούμενα έτη λειτουργίας της ΜΚΑ του Ε.Π. Θεσσαλονίκης.
- 1.3. Τα Απόβλητα χαρακτηρίζονται καθ' υπόδειξη του Φορέα Ανάθεσης, ως οφείλει, ως παραγωγός των Αποβλήτων, βάσει εθνικών και ενωσιακών Διατάξεων, **με κωδικό ΕΚΑ 19 08 12** (Λάσπες από τη βιολογική κατεργασία ιλύων βιομηχανικών υδάτων, εκτός εκείνων που περιλαμβάνονται στο σημείο 19 08 11*) και, σύμφωνα με την υπόδειξη αυτή, ο ΑΝΑΔΟΧΟΣ αναλαμβάνει τη διαχείριση των συγκεκριμένων αποβλήτων σε νόμιμα αδειοδοτημένες μονάδες διάθεσης/αξιοποίησης. Ωστόσο, ο Ανάδοχος αναλαμβάνει την υποχρέωση να ενημερώσει παραχρήμα τον Φορέα Ανάθεσης σε περίπτωση εσφαλμένης εκ μέρους του τελευταίου απόδοσης κωδικού ΕΚΑ στα Απόβλητα.
- 1.4. Ο Ανάδοχος αναλαμβάνει την υποχρέωση της συμπλήρωσης των σχετικών εντύπων παρακολούθησης κατά την παραλαβή της ιλύος, τα οποία θα

- πιστοποιούν τη μεταβίβαση της κατοχής και της ευθύνης διαχείρισης της ιλύος στον Ανάδοχο και να διανείμει αυτά στον Φορέα Ανάθεσης.
- 1.5. Ο Ανάδοχος υποχρεούται να εκτελέσει όλες τις εργασίες που απαιτούνται, κατά το νόμο και την καλή πίστη, για την έκδοση και παράδοση στον Φορέα Ανάθεσης των σχετικών πιστοποιητικών διαχείρισης/ διάθεσης / ανάκτησης ιλύος, τα οποία θα φέρουν τα στοιχεία του Φορέα Ανάθεσης και την μεταφερθείσα ποσότητα. Η διαχείριση της ιλύος λογίζεται ολοκληρωμένη μόνο έπειτα από την έκδοση των ανωτέρω πιστοποιητικών διάθεσης / ανάκτησης ποσότητας αποβλήτων και προσκόμισης αυτών εκ μέρους του Αναδόχου στον Φορέα Ανάθεσης και κατόπιν της εκ μέρους του τελευταίου έγκρισης της σχετικής πιστοποίησης παροχής των υπηρεσιών του Αναδόχου.
 - 1.6. Κατά την παροχή των υπηρεσιών ο Ανάδοχος είναι υποχρεωμένος να ακολουθήσει επιπλέον τα κάτωθι:
 - 1.6.1. Η συλλογή της ιλύος από τον τόπο παραλαβής αυτής, θα γίνεται στη βάση του εγκεκριμένου από τον Φορέα Ανάθεσης χρονοδιαγράμματος.
 - 1.6.2. Ο Ανάδοχος θα προσέρχεται στον ανωτέρω τόπο παραλαβής ιλύος, κατόπιν πρότερης έγκαιρης έγγραφης ειδοποίησης του Φορέα Ανάθεσης μέσω μηνύματος ηλεκτρονικού ταχυδρομείου στην ηλεκτρονική διεύθυνση που αναφέρεται στον όρο 14 της παρούσας. Επισημαίνεται ότι η συχνότητα παραλαβής - αποκομιδής των Αποβλήτων και η εκτέλεση δρομολογίου από τον Ανάδοχο θα ρυθμίζεται κατόπιν πρότερης έγγραφης συνεννόησης μεταξύ του Φορέα Ανάθεσης και του Αναδόχου.
 - 1.6.3. Η παραλαβή - τμηματική φόρτωση, ζύγιση και η μεταφορά της ιλύος θα γίνεται με κατάλληλα μηχανικά μέσα και κατάλληλα υδατοστεγή και καλυμμένα οχήματα του Αναδόχου, τα οποία θα είναι εγκεκριμένα και αδειοδοτημένα. Η διάθεση της ιλύος θα γίνεται σε κατάλληλο αδειοδοτημένο χώρο που θα προτείνει ο Ανάδοχος. Σε κάθε περίπτωση αποτελεί απόλυτη ευθύνη του Αναδόχου η διαδικασία απομάκρυνσης ή πιθανής μεταφόρτωσης των Αποβλήτων και εν γένει η συνολική διαχείριση της ιλύος από τη στιγμή της παραλαβής της από τον ανωτέρω τόπο παραλαβής.
 - 1.6.4. Ρητώς απαγορεύεται στον Ανάδοχο, να αποθέσει εκ νέου τις παραληφθείσες ποσότητες ιλύος στον τόπο παραλαβής αυτής.
 - 1.7. Το όχημα μεταφοράς θα ζυγίζεται σε παρακείμενη εγκατάσταση πριν την φόρτωση (κενό) και μετά την φόρτωση και θα γίνεται και ζύγιση και κατά την παραλαβή στην μονάδα διάθεσης.
 - 1.8. Η εκτέλεση της ως άνω υπηρεσίας θα πρέπει να είναι απόλυτα σύμφωνη με την ισχύουσα νομοθεσία και κανονισμούς και τις απαιτήσεις του Φορέα Ανάθεσης κατά τον χρόνο υλοποίησής της. Ενδεικτικά και όχι περιοριστικά η διαχείριση της ιλύος θα πρέπει να είναι σύμφωνη με τις διατάξεις του ν. 4685/2020 (ΦΕΚ 92/Α` 7.5.2020), ως τροποποιημένος σήμερα ισχύει, την Υ.Α. 114218/97 (ΦΕΚ 1016Β/17/11/97), ως έχει τροποποιηθεί και ισχύει, την ισχύουσα Απόφαση

Έγκρισης Περιβαλλοντικών Όρων (Α.Ε.Π.Ο.) του Ε.Π. Θεσσαλονίκης (υπ' Αρ. Πρωτ. 163295/ 30-07-2014 απόφαση του Υπουργείου Περιβάλλοντος και Κλιματικής Αλλαγής – Γενική Διεύθυνση Περιβάλλοντος – Διεύθυνση Ε.Α.Ρ.Θ. – Τμήμα Βιομηχανιών, η ισχύς της οποίας παρατάθηκε δυνάμει της υπ' αριθ. πρωτ. ΥΠΕΝ/ΔΙΠΑ/117988/7794 από 01/12/2022 επιστολής της Διεύθυνσης Περιβαλλοντικής Αδειοδότησης του Υπουργείου Περιβάλλοντος και Ενέργειας), καθώς και την Άδεια Λειτουργίας της ΜΚΑ του Ε.Π. Θεσσαλονίκης (Α.Π. 657102(16431)/19.11.2024). Με την παρούσα ο Ανάδοχος αναλαμβάνει να εκτελέσει την υπηρεσία και εγγυάται, δηλώνει και διαβεβαιώνει ότι είναι ενήμερος για όλες τις διοικητικές και τεχνικές άδειες, προϋποθέσεις και περιορισμούς σε σχέση με αυτή που τυχόν απαιτούνται και ότι θα τηρεί στο ακέραιο τις σχετικές υποχρεώσεις καθ' όλη την διάρκεια ισχύος της παρούσας Σύμβασης.

- 1.9. Κατά τα λοιπά, η υλοποίηση της υπηρεσίας θα πραγματοποιηθεί σύμφωνα με τα ειδικότερα οριζόμενα στο **Παράρτημα Β' – Αναλυτική Περιγραφή Φυσικού Αντικειμένου της παρούσας και στους λοιπούς όρους – παραρτήματα της παρούσας**. Η παρούσα Σύμβαση, μαζί με τα Παραρτήματά της, περιλαμβάνει τη συνολική συμφωνία μεταξύ του Φορέα Ανάθεσης και του Αναδόχου σε σχέση με την υπηρεσία, η οποία θα εκτελεστεί σύμφωνα με αυτήν, καθώς και τις συγκεκριμένες εντολές και οδηγίες του Φορέα Ανάθεσης.

ΑΡΘΡΟ 2: ΛΟΙΠΕΣ ΥΠΟΧΡΕΩΣΕΙΣ ΑΝΑΔΟΧΟΥ

- 2.1. Η ύλη θα αξιοποιείται αποκλειστικά σε νόμιμα αδειοδοτημένες προς τούτο εγκαταστάσεις. Ο Ανάδοχος αναλαμβάνει την υποχρέωση να προσκομίσει στον Φορέα Ανάθεσης όλα τα απαραίτητα πιστοποιητικά (αδειοδοτήσεις, συμφωνητικά, κ.λ.π.). Τα εν λόγω πιστοποιητικά θα πρέπει να επανυποβάλλονται στον Φορέα Ανάθεσης άμεσα, σε περίπτωση τροποποίησης ή λήξης τους.
- 2.2. Εάν κατά την εκτέλεση της παραλαβής, μεταφοράς και αξιοποίησης της ύλης προκύψει ανάγκη για πρόσθετες μελέτες, εγκρίσεις ή αδειοδοτήσεις, έστω και μη ρητά κατονομαζόμενες στην παρούσα, αυτές πρέπει να συνταχθούν και να εκδοθούν έγκαιρα με δαπάνη, μέριμνα και επιμέλεια του Αναδόχου.
- 2.3. Καθ' όλη τη διάρκεια εκτέλεσης της παραλαβής, μεταφοράς και αξιοποίησης της ύλης ο Ανάδοχος υποχρεούται να ασφαλίσει σε νόμιμα λειτουργούσες Ασφαλιστικές Εταιρείες την καλή και έντεχνη εκτέλεση της παραλαβής, μεταφοράς και αξιοποίησης της ύλης. Ο Ανάδοχος αναλαμβάνει την υποχρέωση της κατάθεσης στον Φορέα Ανάθεσης της ως άνω αναφερόμενης ασφαλιστικής σύμβασης.
- 2.4. Ο Ανάδοχος υποχρεούται να ασφαλίσει και το πάσης φύσεως εργατοτεχνικό προσωπικό στους κατά νόμο αρμόδιους (κύριους και επικουρικούς) ασφαλιστικούς φορείς, σύμφωνα με την ισχύουσα νομοθεσία.
- 2.5. Ο Ανάδοχος υποχρεούται να χρησιμοποιεί για την υλοποίηση της υπηρεσίας προσωπικό που διαθέτει τις κατά νόμο απαιτούμενες ειδικότητες.

- 2.6. Στις υποχρεώσεις του Αναδόχου περιλαμβάνεται η προμήθεια, μίσθωση, λειτουργία και συντήρηση με δικό του προσωπικό, αναλώσιμα, υλικά συντήρησης και χημικά, κάθε είδους εργαλείων, εφοδίων, μηχανημάτων, οχημάτων, κλπ. μη ρητά κατονομαζόμενων που ενδεχομένως απαιτούνται για την ομαλή, ασφαλή και απρόσκοπτη υλοποίηση της παραλαβής, μεταφοράς και αξιοποίησης της ιλύος, σύμφωνα με το Νόμο και τη φύση της εν λόγω υπηρεσίας.
- 2.7. Ο Ανάδοχος θα μεταφέρει την ιλύ με μεταφορικά μέσα που θα έχουν τη νόμιμη άδεια για την παροχή της υπόψη υπηρεσίας (οχήματα, μηχανήματα, κλπ.) και θα πληρούν όλες τις εκ του νόμου προδιαγραφές. Ο οδηγός αυτών υποχρεούται να συμμορφώνεται πλήρως με όλες τις διατάξεις του ΚΟΚ. Ο Φορέας Ανάθεσης διατηρεί το δικαίωμα να ζητήσει από τον Ανάδοχο αντίγραφα αδειών κυκλοφορίας ή/και λοιπών εγγράφων καταλληλότητας.
- 2.8. Ο Ανάδοχος υποχρεούται να λαμβάνει όλα τα απαραίτητα μέτρα ασφάλειας και υγείας τα οποία απαιτούνται κατά τη φόρτωση, μεταφορά και διάθεση της ιλύος, προς αποφυγή πρόκλησης κινδύνων.
- 2.9. Ο Ανάδοχος είναι αποκλειστικά υπεύθυνος για την τήρηση όλων των μέτρων, διατάξεων κανονισμών και νόμων, σχετικά με την προστασία του περιβάλλοντος. Οφείλει δε να επιδείξει κάθε επιμέλεια κατά την παραλαβή, μεταφορά και αξιοποίηση της ξηραμένης ιλύος, και να λάβει κάθε προστατευτικό μέτρο, ώστε να αποφευχθεί πλήρως η διαφυγή οποιασδήποτε ποσότητας ιλύος στο χερσαίο περιβάλλον (εντός και εκτός του χώρου που είναι εναποτεθειμένη) ή στο θαλάσσιο περιβάλλον, ευθυνόμενος αποκλειστικά για κάθε περιβαλλοντική ζημία - ρύπανση, την οποία τυχόν προκαλέσει. Σε περίπτωση που από τις αρμόδιες αρχές επιβληθούν στον Φορέα Ανάθεσης πρόστιμα για τυχόν πρόκληση ρύπανσης από τον Ανάδοχο στο θαλάσσιο ή χερσαίο περιβάλλον, τότε, ο Φορέας Ανάθεσης θα δικαιούται να επιρρίψει την ευθύνη στον Ανάδοχο καθώς και τον αντίστοιχο καταλογισμό χρηματικού προστίμου.
- 2.10. Ο Ανάδοχος από την έναρξη της διαδικασίας παραλαβής και καθ' όλη την διάρκεια υλοποίησης της υπηρεσίας θα είναι αποκλειστικά και μόνο αυτός υπεύθυνος, αστικώς, διοικητικώς και ποινικώς, για αδικήματα και ζημιές που θα προκύψουν από πράξεις ή παραλείψεις του ίδιου, του προσωπικού ασφαλείας, των εργαζομένων/βοηθών εκπλήρωσης/ προστηθέντων του ή τρίτων, κατά παράβαση της κείμενης νομοθεσίας και των υποχρεώσεων που αναλαμβάνει με την παρούσα Σύμβαση. Ο Ανάδοχος θα είναι, αποκλειστικώς, μόνος αυτός υπεύθυνος έναντι του Φορέα Ανάθεσης και θα διατηρεί πλήρη την αστική, διοικητική και ποινική ευθύνη για την προσήκουσα, εμπρόθεσμη και άρτια εκτέλεση της παρούσας σύμβασης. Αν τυχόν καταλογιστεί στον Φορέα Ανάθεσης τέτοια ευθύνη, θα δικαιούται να την επιρρίψει στον Ανάδοχο. Ο Ανάδοχος υποχρεούται να αποκαταστήσει με ίδιες δαπάνες τυχόν ζημιές και καταστροφές, που τυχόν προκαλέσει ο ίδιος, οι εργαζόμενοι, οι βοηθοί εκπλήρωσης και οι εν γένει προστηθέντες του σε τρίτους κατά την υλοποίηση των υπηρεσιών που του ανατίθενται με την παρούσα.

- 2.11. Σε περίπτωση ατυχήματος θα πρέπει να κληθούν άμεσα οι αρμόδιες αρχές και ο Φορέας Ανάθεσης. Επιπρόσθετα, θα πρέπει να λαμβάνονται άμεσα τα απαραίτητα μέτρα πρώτων βοηθειών και τα απαραίτητα μέτρα πυρόσβεσης.
- 2.12. Ο Ανάδοχος δηλώνει πως διαθέτει τις απαραίτητες γνώσεις, την επιστημονική και τεχνική κατάρτιση και εμπειρία, ως και την ικανότητα για την υλοποίηση της ως άνω υπηρεσίας, ενώ δια των οργάνων και εν γένει προστηθέντων του αναλαμβάνει την υποχρέωση να επιδεικνύει κατά την υλοποίησή της την δέουσα προσοχή και επιμέλεια, σύμφωνα με τους κανόνες της επιστήμης και της τέχνης.
- 2.13. Ο Ανάδοχος υποχρεούται να βρίσκεται σε συνεχή επαφή με τον υπεύθυνο της υπηρεσίας καθ' όλη την διάρκεια ισχύος της παρούσας Σύμβασης προκειμένου να ενημερώνεται για τις ειδικές απαιτήσεις. Ο Ανάδοχος οφείλει να παρέχει στον Φορέα Ανάθεσης ή στους εκπροσώπους του οποιαδήποτε πληροφορία, στοιχείο ή έγγραφο σχετικό με την υπηρεσία και τις εργασίες που απαιτούνται. Υποχρεούται δε καθ' όλη την διάρκεια της σύμβασης να ενημερώνει τον Φορέα Ανάθεσης για την πορεία των εργασιών του.
- 2.14. Ο Ανάδοχος υποχρεούται να θέσει υπόψη του Φορέα Ανάθεσης όλα τα εκάστοτε στοιχεία, που θα του ζητηθούν από τον τελευταίο, ακόμα και τα θεωρούμενα ως εμπιστευτικά (κοστολογικά κ.τ.λ.), που εύλογα θα επιτρέψουν στον Φορέα Ανάθεσης να διαπιστώσει τη συμμόρφωση του με τις συμβατικές του υποχρεώσεις. Αναλαμβάνει δε να τηρήσει εμπιστευτικά και να μη γνωστοποιήσει προς τρίτους, συμπεριλαμβανομένων των εκπροσώπων του ελληνικού και διεθνούς τύπου, γραπτού ή και ηλεκτρονικού οποιαδήποτε πληροφορία ή/και έγγραφα, που θα περιέλθουν σε γνώση του κατά την υλοποίηση της υπηρεσίας και την εκπλήρωση των υποχρεώσεών του, χωρίς την προηγούμενη έγγραφη άδεια του Φορέα Ανάθεσης.
- 2.15. Ο Ανάδοχος υποχρεούται να ολοκληρώσει το αντικείμενο της παρούσας οπωσδήποτε εντός του συμφωνημένου χρονοδιαγράμματος, σε αντίθετη περίπτωση κηρύσσεται έκπτωτος.
- 2.16. Ο Ανάδοχος θα είναι ο μόνος και αποκλειστικός εργοδότης του προσωπικού που θα απασχοληθεί για την εκτέλεση των εργασιών και τυχόν εργοληπτών στους οποίους ενδέχεται, με δική του ευθύνη, να αναθέσει μέρος της εκτέλεσης αυτών, και ο μόνος υπόχρεος στην καταβολή των μισθολογικών, ασφαλιστικών και πάσης φύσεως εργοδοτικών παροχών και αποζημιώσεων και πάσης φύσεως αμοιβών και ανταλλαγμάτων, που οφείλονται σε αυτό για την παροχή της εργασίας τους, προς εκπλήρωση της παρούσας συμβάσεως. Ο Φορέας Ανάθεσης δεν έχει καμία ευθύνη για καταβολή μισθών, δώρων και επιδομάτων πάσης φύσεως. Το προσωπικό θα μετακινείται στον τόπο εργασίας του με μέριμνα και δαπάνες του Αναδόχου. Ο Ανάδοχος είναι υπεύθυνος για την ασφάλεια και την προστασία του προσωπικού που θα απασχοληθεί για την εκτέλεση των υπηρεσιών. Στην περίπτωση που καταλογιστεί στο όνομα του Φορέα Ανάθεσης οιοδήποτε ποσό για τις αιτίες αυτές, συμφωνείται, ότι ο Ανάδοχος υποχρεούται να καταβάλει στον Φορέα Ανάθεσης άμεσα κάθε χρηματικό ποσό, που τυχόν θα αναγκαστεί ο Φορέας Ανάθεσης να καταβάλει, ιδίως προς εργαζόμενο,

- συνεργάτη, δημόσια ή διοικητική αρχή, ακόμη και εάν πρόκειται για πρόστιμο καταλογισμένο από δημόσια αρχή εις βάρος του Φορέα Ανάθεσης ή για χρηματική ποινή.
- 2.17. Ο Ανάδοχος της σύμβασης ή οι νόμιμοι εκπρόσωποι του δεσμεύονται ότι, σε όλα τα στάδια που προηγήθηκαν της σύναψης της σύμβασης δεν ενέργησαν αθέμιτα, παράνομα ή καταχρηστικά και ότι θα εξακολουθούν να μην ενεργούν κατ' αυτόν τον τρόπο κατά την εκτέλεση της σύμβασης, αλλά και μετά τη λήξη αυτής, σύμφωνα με τη ρήτρα ακεραιότητας που επισυνάπτεται στην παρούσα και αποτελεί αναπόσπαστο τμήμα της.
- 2.18. Ο Ανάδοχος εγγυάται και δεσμεύεται ανέκκλητα στον Φορέα Ανάθεσης ότι:
- 2.18.1. Θα ενεργεί σύμφωνα με το Νόμο και με την παρούσα, ότι θα λαμβάνει τα κατάλληλα μέτρα για να διασφαλίσει την ομαλή και προσήκουσα εκτέλεση της παρούσας και ότι δεν θα ενεργήσει αθέμιτα, παράνομα ή καταχρηστικά καθ' όλη τη διάρκεια της εκτέλεσης της,
- 2.18.2. Δεν θα εκχωρήσει, είτε μερικά, είτε ολικά τα δικαιώματα και τις υποχρεώσεις του που απορρέουν από τη σύμβαση, σε οποιοδήποτε τρίτο χωρίς προηγούμενη γραπτή συναίνεση του Φορέα Ανάθεσης,
- 2.18.3. Θα δηλώσει αμελλητί στον Φορέα Ανάθεσης, από τη στιγμή που λάβει γνώση, οποιαδήποτε κατάσταση (ακόμη και ενδεχόμενη) σύγκρουσης συμφερόντων (προσωπικών, οικογενειακών, οικονομικών, πολιτικών ή άλλων κοινών συμφερόντων, συμπεριλαμβανομένων και αντικρουόμενων επαγγελματικών συμφερόντων) μεταξύ των νόμιμων ή εξουσιοδοτημένων εκπροσώπων της καθώς και υπαλλήλων ή συνεργατών, τους οποίους απασχολεί στην εκτέλεση της σύμβασης και μελών του προσωπικού του Φορέα Ανάθεσης, που εμπλέκονται καθ' οιονδήποτε τρόπο στη διαδικασία εκτέλεσης της σύμβασης ή/και μπορούν να επηρεάσουν την έκβαση και τις αποφάσεις της περί την εκτέλεσή της, οποτεδήποτε και εάν η κατάσταση αυτή προκύψει κατά τη διάρκεια εκτέλεσης της σύμβασης,
- 2.18.4. καθ' όλη τη διάρκεια εκτέλεσης της σύμβασης, θα συνεργάζεται στενά με τον Φορέα Ανάθεσης, υποχρεούται, δε, να λαμβάνει υπόψη του οποιοσδήποτε παρατηρήσεις του σχετικά με την εκτέλεση της σύμβασης,
- 2.18.5. Θα απασχολεί επαρκές προσωπικό, το οποίο θα πρέπει να είναι κατάλληλα εκπαιδευμένο, και ικανό για την υπηρεσία που πρόκειται να εκτελέσει,
- 2.18.6. Θα λαμβάνει όλα τα απαραίτητα μέτρα ασφαλείας που προβλέπονται από το Ν. 1568/85 «Περί Υγιεινής και Ασφάλειας των εργαζομένων» και τα Π.Δ. 17/96 «Περί προδιαγραφών και μέτρων ασφαλείας και υγείας» καθώς και κάθε άλλο σχετικό νόμο, διάταξη κ.λπ. Επίσης, υποχρεούται να λαμβάνει τα αναγκαία μέτρα πρόληψης των επαγγελματικών κινδύνων και γενικά να τηρεί την ισχύουσα νομοθεσία για την Υγεία και την Ασφάλεια,
- 2.18.7. Θα προβαίνει έγκαιρα και νόμιμα σε όλες τις απαιτούμενες ενέργειες για την εξασφάλιση Ασφαλιστικής και Φορολογικής Ενημερότητας,
- 2.18.8. Θα καταβάλλει τις εισφορές όλων των ασφαλιστικών ταμείων κύριας ή επικουρικής ασφάλισης που αφορούν το προσωπικό του, καθώς επίσης όλες τις εργατικές

- επιβαρύνσεις και γενικά κάθε δαπάνη που αφορά στο προσωπικό του και απορρέει από τη σχέση του προσωπικού του έναντι αυτού με την ιδιότητά του ως εργοδότη,
- 2.18.9. Θα είναι υπεύθυνος έναντι του Φορέα Ανάθεσης για τυχόν πλημμελή εκτέλεση ή μη εκτέλεση – ολοκλήρωση του αντικειμένου της σύμβασης, εντός της προβλεπόμενης κατά τα ανωτέρω προθεσμίας. Την εν λόγω ευθύνη φέρει στο ακέραιο μη δικαιούμενος σε καμία περίπτωση να επικαλεσθεί συνυπευθυνότητα του Φορέα Ανάθεσης.
- 2.18.10. Ότι, θα απέχει από οποιαδήποτε παράνομη χρήση ή αποκάλυψη οποιασδήποτε φύσης πληροφοριών οι οποίες αφορούν ιδίως στις εγκαταστάσεις, την οικονομική δραστηριότητα και οργάνωση χωρίς την προηγούμενη συγκατάθεση του Φορέα Ανάθεσης.
- Ότι, θα επιτρέπει την πρόσβαση της αρμόδιας Επιτροπής Παρακολούθησης της σύμβασης που θα οριστεί από τον Φορέα Ανάθεσης στις εγκαταστάσεις του, καθώς και σε τυχόν υπεργολάβους που θα χρησιμοποιήσει για την παροχή των υπηρεσιών, εφόσον υπάρξει σχετικό αίτημα του Φορέα Ανάθεσης.

ΑΡΘΡΟ 3: ΥΠΟΧΡΕΩΣΕΙΣ ΤΟΥ ΦΟΡΕΑ ΑΝΑΘΕΣΗΣ

Ο Φορέας Ανάθεσης θα παρακολουθεί και θα διαπιστώνει την ορθή εκτέλεση της σύμβασης. Επιπλέον, θα λαμβάνει παν ενδεδειγμένο μέτρο για να διευκολύνει τον Ανάδοχο στο έργο του και κοινοποιεί σ' αυτόν όλα τα έγγραφα που είναι απαραίτητα για την εκτέλεση της σύμβασης. Τέλος, οφείλει να καταβάλλει το οικονομικό αντάλλαγμα του Αναδόχου.

ΑΡΘΡΟ 4: ΑΜΟΙΒΗ – ΤΡΟΠΟΣ ΚΑΤΑΒΟΛΗΣ

1.1. Η αμοιβή του Αναδόχου για την παροχή του συνόλου των δια της παρούσης συμφωνημένων υπηρεσιών και ενεργειών του, όπως παραπάνω περιγράφονται, συμφωνείται στο μεταξύ των συμβαλλόμενων μερών να ανέρχεται σεευρώ. Επομένως, το μέγιστο δια της παρούσας συμβάσεως ύψος του ανταλλάγματος για τη διαχείριση έως (....) τόνων αφυδατωμένης ιλύος διαμορφώνεται στις ευρώ (....), πλέον του αναλογούντος Φ.Π.Α., σύμφωνα με τα ειδικότερα οριζόμενα στο **Παράρτημα Γ' – Οικονομική - Τεχνική Προσφορά του Αναδόχου**.

1.2. Ο υπολογισμός της καταβλητέας αμοιβής του Αναδόχου για τις εκτελεσθείσες εργασίες θα γίνεται τμηματικά και το ακριβές ύψος κάθε καταβολής θα προκύπτει συγκεκριμένα έπειτα από τη ζύγιση των Αποβλήτων, η οποία θα πραγματοποιείται σε διακριβωμένη γεφυροπλάστιγγα με έκδοση ζυγολογίου, καθ' υπόδειξη του Φορέα Ανάθεσης, η οποία βρίσκεται σε απόσταση μικρότερη τωνχιλιομέτρων από την συγκεκριμένη εγκατάσταση. Επίσης, ζύγιση της ποσότητας θα πραγματοποιείται στη διακριβωμένη γεφυροπλάστιγγα, που διαθέτει η μονάδα διάθεσης/ανάκτησης (ήτοι η μονάδα του Αναδόχου), όπου και θα εκδίδονται και τα αντίστοιχα ζυγολόγια. Ειδικότερα, για την τιμολόγηση της παρασχεθείσας υπηρεσίας και την πληρωμή του Αναδόχου δεκτός θα γίνεται ο Μέσος Όρος των δύο ζυγίσεων, δηλαδή της ζύγισης καθ' υπόδειξη του Φορέα

Ανάθεσης και της ζύγισης της μονάδας διάθεσης/ανάκτησης. Σε κάθε περίπτωση η μέτρηση του ζυγολογίου θα πρέπει να συμφωνείται εγγράφως και να συνοπογράφεται, προτού προβεί ο Ανάδοχος στην τιμολόγηση της παρασχεθείσας υπηρεσίας. Σε κάθε περίπτωση η έκδοση κάθε παραστατικού θα γίνεται αφού πιστοποιηθεί από τον Φορέα Ανάθεσης η προσήκουσα, κατά ποιότητα και ποσότητα, εκτέλεση των υπηρεσιών. Η ανταλλαγή των αρχείων καταγραφής της ζύγισης θα πραγματοποιείται μέσω αλληλογραφίας (ηλεκτρονικής ή ταχυδρομικής), η οποία θα παραμένει στο αρχείο των μετρήσεων των συμβαλλομένων.

1.3. Ο Ανάδοχος δεν δικαιούται να εκδώσει φορολογικό στοιχείο για το σύνολο ή μέρος της μεταφερθείσας ποσότητας Αποβλήτων, αν προηγουμένως δεν έχει παραδώσει στον Φορέα Ανάθεσης το πιστοποιητικό για την διάθεση/ανάκτηση της αντίστοιχης ποσότητας Αποβλήτων. Το σχετικό φορολογικό στοιχείο (τιμολόγιο) με όλα τα συνοδευτικά παραστατικά (ζυγολόγια, πιστοποιητικά διαχείρισης κλπ.) θα παραδίδεται στον Φορέα Ανάθεσης σε ηλεκτρονική μορφή.

1.4. Στην αμοιβή του Αναδόχου κατά την έκδοση του τιμολογίου θα προστίθεται ο αναλογών Φόρος Προστιθέμενης Αξίας, ο οποίος βαρύνει τον Φορέα Ανάθεσης. Η εξόφληση του τιμολογίου θα πραγματοποιείται εντός τριάντα (30) ημερών μετά το τέλος του μήνα από την έκδοση και παραλαβή αυτού από τον Φορέα Ανάθεσης. Κανένα ποσό αμοιβής δε θα καταβάλλεται από τον Φορέα Ανάθεσης στον Ανάδοχο χωρίς ο τελευταίος να έχει εκδώσει και παραδώσει στον πρώτο το αντίστοιχο νόμιμο παραστατικό. Το φορολογικό παραστατικό θα αποστέλλεται στην ηλεκτρονική διεύθυνση timologia@etnavipe.gr και το πρωτότυπο παραστατικό στην έδρα του Φορέα Ανάθεσης.

1.5. Εντός πέντε (5) ημερών από την υπογραφή της παρούσας σύμβασης ο Ανάδοχος υποχρεούται να επικοινωνήσει με τον Φορέα Ανάθεσης και να αιτηθεί εγγράφως στο email τον κωδικό αναφοράς/ αριθμό της σύμβασης ο οποίος αποτελεί απαραίτητο αναγραφόμενο στοιχείο του φορολογικού στοιχείου και θα αναγράφεται σε κάθε φορολογικό παραστατικό που θα εκδοθεί στο όνομα του Φορέα Ανάθεσης και αφορά στην παρούσα σύμβαση. Ο Ανάδοχος αναγνωρίζει και αποδέχεται πως σε περίπτωση που ο σχετικός κωδικός αναφοράς παραλείπεται από το φορολογικό παραστατικό, δεν είναι εφικτή η εξόφληση του σχετικού ποσού.

1.6. Εκάστη καταβολή θα γίνεται στον Τραπεζικό Λογαριασμό του Αναδόχου με IBAN GR _____ στην Τράπεζα....., Δικαιούχος Λογαριασμού έναντι νομίμως εκδοθησομένου φορολογικού παραστατικού (πχ. Τιμολόγιου) του Αναδόχου.

1.7. Η ανωτέρω αμοιβή περιλαμβάνει όλες τις δαπάνες, οι οποίες απαιτούνται για την πλήρη ολοκλήρωση των υπηρεσιών του Αναδόχου (ήτοι έως και την προσκόμιση στον Φορέα Ανάθεσης του πιστοποιητικού διάθεσης των Αποβλήτων), ενδεικτικά - και όχι περιοριστικά - τις δαπάνες για τη φόρτωση, συλλογή, ζύγιση, σήμανση, μεταφορά, διάθεση/ανάκτηση, κλπ.

1.8. Το συμφωνούμενο με το παρόν τίμημα θεωρείται εύλογο και δίκαιο, μη υποκείμενο σε αναπροσαρμογή ακόμη και αν η εκπλήρωση της σύμβασης γίνει επαχθέστερη για τον ΑΝΑΔΟΧΟ για οποιοδήποτε λόγο. Καμία αξίωση δεν θα έχει ο Ανάδοχος για μεγαλύτερη αμοιβή, παραιτείται δε ρητώς από κάθε σχετική αξίωση, ιδίως στην περίπτωση κατά την

οποία η συμφωνούμενη αμοιβή υπολείπεται της νόμιμης. Στο ανωτέρω ποσό, που δεν υπόκεινται σε καμία αναθεώρηση ακόμη και αν αυξηθούν οι μισθοί και οι λοιπές προς τρίτους υποχρεώσεις του Αναδόχου, περιλαμβάνονται, ενδεικτικά και όχι περιοριστικά: α) οι πάσης φύσεως αμοιβές, παροχές, αποζημιώσεις οφειλόμενες στο προσωπικό - εργαζομένους του Αναδόχου που χρησιμοποιείται για την παροχή των υπηρεσιών ασφαλείας που προβλέπονται στην παρούσα σύμβαση, είτε τακτικό είτε έκτακτο, καθώς και οι ασφαλιστικές εισφορές προς ΕΦΚΑ (πρώην ΙΚΑ) ή τυχόν άλλους οργανισμούς κοινωνικής ασφάλισης, β) οι δαπάνες στέγασης και μεταφοράς του προσωπικού από τον τόπο διαμονής του στον τόπο εργασίας και αντίστροφα, γ) η αξία του εξοπλισμού, μεταφορικών και βοηθητικών μέσων, καθώς και τα αναλώσιμα υλικά που θα χρησιμοποιήσει ο Ανάδοχος κατά την εκτέλεση της Σύμβασης, ε) κάθε άλλη δαπάνη αναγκαία ή απλώς χρήσιμη για την εκτέλεση των υπηρεσιών, καθώς και το εργολαβικό όφελος - κέρδος του Αναδόχου. Σε κάθε περίπτωση ο Ανάδοχος παραιτείται από το δικαίωμα αναθεώρησης της σύμβασης ακόμη και με βάση την διάταξη του άρθρου 388 ΑΚ.

1.9. Τον Ανάδοχο βαρύνουν οι τυχόν υπέρ τρίτων κρατήσεις, ως και κάθε άλλη επιβάρυνση, σύμφωνα με την κείμενη νομοθεσία, μη συμπεριλαμβανομένου Φ.Π.Α.

1.10. Η ποσότητα των Αποβλήτων, που θα παραδίδεται στον Παραλήπτη στα πλαίσια της παρούσας σύμβασης, θα συνοδεύεται από δελτίο αποστολής και θα πιστοποιείται από τα ζυγολόγια της πλαστιγγας της εγκατάστασης του τελικού Αποδέκτη-Διαχειριστή.

ΑΡΘΡΟ 5: ΔΙΑΡΚΕΙΑ ΣΥΜΒΑΣΗΣ

5.1. Η διάρκεια της παρούσας ορίζεται **σε εννέα (9) μήνες** από την ημερομηνία υπογραφής της.

5.2. Η διάρκεια της Σύμβασης δύναται να ανανεωθεί/ παραταθεί, για επιπλέον τρεις (3) μήνες, κατόπιν έγγραφης συμφωνίας μεταξύ των συμβαλλομένων. Η παράταση δίνεται κατόπιν αιτιολογημένου αιτήματος του ΠΥ για ιδιαιτέρους σοβαρούς λόγους ή όταν συντρέχουν λόγοι ανωτέρας βίας, που καθιστούν αντικειμενικώς αδύνατη την εμπρόθεσμη παροχή της υπηρεσίας και μόνον κατόπιν έγγραφης τροποποίησης αυτής.

5.3. Η τυχόν συνέχιση παροχής υπηρεσιών εκ μέρους του Αναδόχου και η καταβολή αντίστοιχης αμοιβής εκ μέρους του ΦΑ μετά τη λήξη της Σύμβασης, σε καμία περίπτωση δεν μπορεί να ερμηνευτεί ως σιωπηρή ανανέωση του χρόνου διάρκειας της μεταξύ των μερών σύμβασης.

ΑΡΘΡΟ 6: ΚΗΡΥΞΗ ΑΝΑΔΟΧΟΥ ΩΣ ΕΚΠΤΩΤΟΥ – ΚΥΡΩΣΕΙΣ

6.1. Αν οι υπηρεσίες παρασχεθούν από υπαιτιότητα του Αναδόχου μετά τη λήξη της διάρκειας της σύμβασης ή της τυχόν παράτασης αυτής, επιβάλλεται επίσης εις βάρος του ποινική ρήτρα, ίση με το 20% της εναπομένουσας συμβατικής ποσότητας προς παραλαβή για κάθε μήνα καθυστέρησης. Επιπλέον, σε περίπτωση πλημμελούς, ή μη ομαλής ή ελλιπούς απομάκρυνσης της υπό διαχείριση εναποτεθειμένης ιλύος από τον δηλωθέντα χώρο, ο

Ανάδοχος υποχρεούται να καταβάλει στον Φορέα Ανάθεσης ποσό ίσο με το συνολικό κόστος απομάκρυνσης της εν λόγω ποσότητας από τρίτο ανάδοχο ή άλλο εξουσιοδοτημένο φορέα.

6.2. Ο Ανάδοχος, με την επιφύλαξη της συνδρομής λόγων ανωτέρας βίας, κηρύσσεται υποχρεωτικά έκπτωτος από τη σύμβαση και από κάθε δικαίωμα που απορρέει από αυτήν, με απόφαση του Φορέα Ανάθεσης:

- α) αν δεν εκπληρώσει τις συμβατικές του υποχρεώσεις ή δεν συμμορφωθεί με τις γραπτές εντολές του επιβλέποντος, που είναι σύμφωνες με την σύμβαση ή τις κείμενες διατάξεις και
- β) αν υπερέβη τη συνολική προθεσμία εκτέλεσης της σύμβασης εντός του συμφωνημένου χρόνου εκτέλεσης της σύμβασης,
- γ) εφόσον δεν παράσχει τις υπηρεσίες ή δεν παραδώσει εμπρόθεσμα ή δεν προβεί στην αποκατάσταση τυχόν ελλείψεων μέσα στον συμβατικό χρόνο ή στον χρόνο παράτασης που του δοθεί.

6.3. Ο Φορέας Ανάθεσης αναλαμβάνει την ολοκλήρωση των υπηρεσιών κατά την κρίση του εις βάρος και για λογαριασμό του Αναδόχου για όσες ποσότητες και είδη εργασιών είχε αυτός μέχρι τη στιγμή της έκπτωσης υποχρέωση από τη Σύμβαση να εκτελέσει. Κάθε πρόσθετη δαπάνη που θα ανακύψει από την εκτέλεση των πιο πάνω εργασιών από τον Φορέα Ανάθεσης και κάθε πραγματική ζημία που θα υποστεί ο Φορέας Ανάθεσης από την τυχόν καθυστέρηση περαίωσης του αντικειμένου της παρούσας, βαρύνει τον Ανάδοχο.

ΑΡΘΡΟ 7: ΕΓΓΥΗΣΗ ΚΑΛΗΣ ΕΚΤΕΛΕΣΗΣ

7.1. Εντός αποκλειστικής προθεσμίας δύο (2) ημερών από την ημερομηνία υπογραφής της Σύμβασης, ο Ανάδοχος υποχρεούται να γνωστοποιήσει στον Φορέα Ανάθεσης εάν θα παραδώσει εντός δέκα (10) εργάσιμων ημερών από την υπογραφή της σύμβασης εγγυητική επιστολή καλής εκτέλεσης, ύψους 10% επί της συνολικής αξίας της σύμβασης μη συμπεριλαμβανομένου του ΦΠΑ 24%, σύμφωνα με το Υπόδειγμα Εγγυητικής Επιστολής του Παραρτήματος Δ', άλλως παρέχει την ειδική και ανέκκλητη εντολή στο Φορέα Ανάθεσης να παρακρατήσει από την αμοιβή του Αναδόχου ποσοστό ύψους 10% επί της συνολικής αξίας της σύμβασης μη συμπεριλαμβανομένου του ΦΠΑ 24% στο αρχικό στάδιο της σύμβασης. Η εγγύηση ή η κράτηση καλής εκτέλεσης θα επιστραφεί/θα αποδοθεί στον Ανάδοχο μετά την οριστική παραλαβή των υπηρεσιών του Αναδόχου και την τελική οικονομική εκκαθάριση μεταξύ των συμβαλλόμενων.

7.2. Ειδικότερα, η ως άνω εγγυητική επιστολή, θα πρέπει να εκδοθεί σε πρώτη ζήτηση από αξιόχρηη τράπεζα της ημεδαπής και συγκεκριμένα εκ των τεσσάρων συστημικών τραπεζών που είναι ήδη εγκατεστημένες στην ελληνική επικράτεια ήτοι Τράπεζα Πειραιώς, ΕΤΕ, Alpha Bank, Eurobank. Θα είναι αορίστου χρόνου, θα περιλαμβάνει δήλωση του εγγυητή ότι αυτός παραιτείται ρητά και ανεπιφύλακτα από την προβολή οποιασδήποτε αντίρρησης ή ένστασης, ιδίως δε των ενστάσεων της δίζησης και της διαίρεσης, ότι δεν θα δικαιούται να προβάλλει οποιοδήποτε άλλες ενστάσεις του πρωτοφειλέτη - Αναδόχου, ακόμη και αυτές που θα μπορούσαν να βασίζονται στο γεγονός ότι υπάρχουν τυχόν και άλλες παράλληλες εγγυήσεις

– τρίτων προσώπων ή της εγγυήτριας τράπεζας - προς τον Φορέα Ανάθεσης ή άλλο πρόσωπο, υπέρ του Αναδόχου, ούτε οποιοσδήποτε άλλες ενστάσεις από δικαιώματα είτε του εγγυητή είτε του Αναδόχου ούτε προσωποπαγείς ή μη ενστάσεις του ΑΝΑΔΟΧΟΥ ως πρωτοφειλέτη, και ιδιαίτερα οποιαδήποτε άλλη ένσταση των άρθρων 852-855, 862-864 και 866-869 του Αστικού Κώδικα, όπως και από τα δικαιώματά τους που τυχόν απορρέουν από τις εν λόγω διατάξεις, ούτε και να λαμβάνει ο εγγυητής υπ' όψιν οποιαδήποτε ένσταση ή αντίρρηση του πρωτοφειλέτη - Αναδόχου.

7.3. Η εγγυητική επιστολή καλής εκτέλεσης/κράτηση καλής εκτέλεσης θα διασφαλίζει την εμπρόθεσμη και προσήκουσα εκτέλεση όλων των υποχρεώσεων του Αναδόχου και θα καταπίπτει σε πρώτη ζήτηση του Φορέα Ανάθεσης χωρίς άλλους όρους.

7.4. Η εγγύηση καλής εκτέλεσης καταπίπτει υπέρ του Φορέα Ανάθεσης εάν ο Ανάδοχος κηρυχθεί έκπτωτος.

ΑΡΘΡΟ 8: ΣΥΜΜΟΡΦΩΣΗ ΜΕ ΤΟΝ ΚΑΝΟΝΙΣΜΟ ΕΕ/2016/679 ΚΑΙ Ν.4624/2019

Με αποκλειστικό σκοπό την εκτέλεση της παρούσης σύμβασης, τα συμβαλλόμενα μέρη ενδέχεται να αποκτήσουν πρόσβαση σε προσωπικά δεδομένα και στοιχεία υπαλλήλων και συνεργατών αλλήλων (π.χ. ονοματεπώνυμο, τηλέφωνο, email κτλ). Εκ του λόγου τούτου τα συμβαλλόμενα μέρη οφείλουν να τηρούν στο σύνολό τους τις διατάξεις του Γενικού Κανονισμού για την Προστασία Προσωπικών Δεδομένων (Κανονισμός (ΕΕ) 2016/679) και των εφαρμοστέων διατάξεων της νομοθεσίας και των κατευθυντήριων κανόνων των εποπτικών αρχών και ενδεικτικά αναλαμβάνουν να:

α) διασφαλίζουν ότι τα πρόσωπα που είναι εξουσιοδοτημένα να επεξεργάζονται τα δεδομένα προσωπικού χαρακτήρα έχουν αναλάβει δέσμευση τήρησης εμπιστευτικότητας ή τελούν υπό τη δέουσα κανονιστική υποχρέωση τήρησης εμπιστευτικότητας,

β) λαμβάνουν όλα τα απαιτούμενα μέτρα δυνάμει του άρθρου 32 του Κανονισμού (ΕΕ) 2016/679 ,

γ) τηρούν τις κατά νόμον προβλεπόμενες προϋποθέσεις και όρους που αναφέρονται στο παρόν άρθρο για την πρόσληψη άλλου εκτελούντος την επεξεργασία,

δ) λαμβάνουν υπόψη τη φύση της επεξεργασίας και να λαμβάνουν όλα τα κατάλληλα τεχνικά και οργανωτικά μέτρα, στον βαθμό που αυτό είναι δυνατό, για την εκπλήρωση της υποχρέωσης του,

ε) διαγράφουν ή επιστρέφουν όλα τα δεδομένα προσωπικού χαρακτήρα στον αντισυμβαλλόμενο μετά το πέρας της παροχής υπηρεσιών και να διαγράφουν τα υφιστάμενα αντίγραφα, εκτός εάν άλλως προβλέπεται από την ισχύουσα νομοθεσία κατά περίπτωση το δίκαιο της Ένωσης ή του κράτους μέλους απαιτεί την αποθήκευση των δεδομένων προσωπικού χαρακτήρα,

στ) θέτουν στη διάθεση του αντισυμβαλλόμενου, κάθε απαραίτητη πληροφορία προς απόδειξη της συμμόρφωσης προς τις υποχρεώσεις που θεσπίζονται στο παρόν άρθρο και επιτρέπουν και διευκολύνουν τους ελέγχους, περιλαμβανομένων των επιθεωρήσεων, που διενεργούνται από τον υπεύθυνο επεξεργασίας, ή από άλλον ελεγκτή εντεταλμένο από τον υπεύθυνο επεξεργασίας. Ο εκτελών την επεξεργασία ενημερώνει αμέσως τον υπεύθυνο επεξεργασίας εάν, κατά την άποψή του, κάποια εντολή παραβιάζει την κείμενη νομοθεσία, τον παρόντα κανονισμό ή άλλες ενωσιακές ή εθνικές διατάξεις περί προστασίας δεδομένων.

ζ) κατά το σχεδιασμό, ανάπτυξη και υλοποίηση των περιγραφόμενων στην παρούσα έργων λαμβάνουν όλα τα κατάλληλα μέτρα για τη συμμόρφωση προς τις υποχρεώσεις που θεσπίζονται στο άρθρο 20 του Κανονισμού (ΕΕ) 2016/679 για την προστασία των δεδομένων.

Περαιτέρω, δε, ο Ανάδοχος δια του παρόντος συναινεί ρητά και ανεπιφύλακτα και αποδέχεται ότι ο Φορέας Ανάθεσης θα χρησιμοποιεί τα στοιχεία του (διατηρώντας τα σε βάση δεδομένων, σύμφωνα με την κείμενη και ισχύουσα νομοθεσία περί προσωπικών δεδομένων, όπως αυτή έχει τροποποιηθεί και ισχύει - ενδεικτικά και όχι περιοριστικά διατάξεις του Ν. 4624/2019 για την προστασία προσωπικών δεδομένων και του Γενικού Κανονισμού για την Προστασία Δεδομένων (ΕΕ) 2016/679), για να ενημερώνει για τα προϊόντα και τις υπηρεσίες της, καθώς και για να ενημερώνει τηλεφωνικά ή μέσω γραπτών μηνυμάτων (sms) ή μέσω ηλεκτρονικού ταχυδρομείου (email) για νέα προϊόντα και υπηρεσίες. Σε περίπτωση που ο Ανάδοχος επιθυμεί στο μέλλον την επιβεβαίωση, ή τροποποίηση ή τη διαγραφή των στοιχείων του από την βάση δεδομένων του Φορέα Ανάθεσης, καθώς και σε περίπτωση που επιθυμεί τυχόν ανάκληση της παρούσης συναίνεσής του, μπορεί οποτεδήποτε και χωρίς ουδεμία επιβάρυνση, να ενημερώνει τον Φορέα Ανάθεσης στην ηλεκτρονική διεύθυνση _____.

Επιπροσθέτως, ο Ανάδοχος σε περίπτωση που επιθυμεί να ασκήσει τα νόμιμα δικαιώματά του σύμφωνα με την κείμενη και ισχύουσα νομοθεσία, ήτοι – όπως ενδεικτικά και όχι περιοριστικά αναφέρονται το δικαίωμα πρόσβασης, διόρθωσης, διαγραφής, περιορισμού της επεξεργασίας, φορητότητας, εναντίωσης - μπορούν οποτεδήποτε και χωρίς ουδεμία επιβάρυνση, να ενημερώνει τον Ανάδοχο στην ηλεκτρονική διεύθυνση _____.

ΑΡΘΡΟ 9: ΑΝΩΤΕΡΑ ΒΙΑ

9.1. Κανένα μέρος δεν μπορεί να θεωρηθεί, ότι έχει αθετήσει την εκπλήρωση των υποχρεώσεων του στο πλαίσιο της παρούσας σύμβασης, εάν η εκπλήρωση του συνόλου ή μέρους των υποχρεώσεων του καθυστερήσει ή αποτραπεί εξαιτίας κατάστασης «ανωτέρας βίας».

9.2. Ως κατάσταση «ανωτέρας βίας» νοείται ένα εξωτερικό απρόβλεπτο και αναπόφευκτο περιστατικό που καθιστά απολύτως αδύνατη την εκπλήρωση μιας υποχρέωσης (π.χ. απεργίες) κι όμως ενδεικτικώς οι φυσικές καταστροφές, σεισμοί, πόλεμος, εκρήξεις, σαμποτάζ, τέτοιας φύσεως και βαθμού, όμως, ώστε να αποκλείεται ή να περιορίζεται σε σημαντικότατο βαθμό η λειτουργία της παρούσας σύμβασης. Εάν η κατάσταση της «ανωτέρας βίας», που εμποδίζει την εκπλήρωση των υποχρεώσεων οποιουδήποτε των μερών, συνεχιστεί για διάστημα που υπερβαίνει τον ένα (1) μήνα, τότε το άλλο μέρος θα έχει το δικαίωμα να καταγγείλει την παρούσα αζημίως γι' αυτό και χωρίς την τήρηση καμίας προθεσμίας. Σε αυτήν την περίπτωση καταγγελίας τα δύο μέρη θα απαλλάσσονται από όλες τις υποχρεώσεις που θα αφορούν το μεταγενέστερο της καταγγελίας διάστημα.

9.3. Μόνον η έγγραφη αναγνώριση από τον Φορέα Ανάθεσης της ανωτέρας βίας που επικαλείται ο Ανάδοχος τον απαλλάσσει από τις συνέπειες της εκπρόθεσμης ή μη κατάλληλα εκπλήρωσης του αντικειμένου της σύμβασης.

ΑΡΘΡΟ 10: ΑΠΑΓΟΡΕΥΣΗ ΕΚΧΩΡΗΣΗΣ – ΥΠΟΚΑΤΑΣΤΑΣΗΣ

10.1. Τα συμβαλλόμενα μέρη δεν έχουν δικαίωμα εκχώρησης οιοδήποτε δικαιώματος ούτε υποχρέωσης, παρεχόμενου ή προερχομένου με / από την παρούσα σύμβαση παρά μόνο με την έγγραφη συναίνεση του αντισυμβαλλομένου τους.

10.2. Τα συμβαλλόμενα μέρη δεν μπορούν να υποκατασταθούν από τρίτα πρόσωπα στην παρούσα σύμβαση, χωρίς την έγγραφη συναίνεση του αντισυμβαλλομένου τους.

10.3. Ρητά συμφωνείται μεταξύ των μερών ότι κατά την υπογραφή της σύμβασης ο Ανάδοχος υποχρεούται να αναφέρει στον Φορέα Ανάθεσης το όνομα, τα στοιχεία επικοινωνίας και τους νόμιμους εκπροσώπους των υπεργολάβων του, οι οποίοι συμμετέχουν στην εκτέλεση αυτής. Επιπλέον, υποχρεούται να γνωστοποιεί σ' αυτόν κάθε αλλαγή των πληροφοριών αυτών, κατά τη διάρκεια της σύμβασης, καθώς και τις απαιτούμενες πληροφορίες σχετικά με κάθε νέο υπεργολάβο, τον οποίο ο κύριος ανάδοχος χρησιμοποιεί εν συνεχεία στην εν λόγω σύμβαση, προσκομίζοντας τα σχετικά συμφωνητικά/δηλώσεις συνεργασίας. Σε περίπτωση διακοπής της συνεργασίας του Αναδόχου με υπεργολάβο/ υπεργολάβους της σύμβασης, αυτός υποχρεούται σε άμεση γνωστοποίηση της διακοπής αυτής, οφείλει δε να διασφαλίσει την ομαλή εκτέλεση του τμήματος/ των τμημάτων της σύμβασης είτε από τον ίδιο, είτε από νέο υπεργολάβο.

10.4. Ο υπεργολάβος λαμβάνει γνώση της συνημμένης στην παρούσα ρήτρα ακεραιότητας και δεσμεύεται να τηρήσει τις υποχρεώσεις που περιλαμβάνονται σε αυτή. Η ως άνω δέσμευση περιέρχεται στον Φορέα Ανάθεσης με ευθύνη του Αναδόχου.

ΑΡΘΡΟ 11: ΜΗ ΙΔΡΥΣΗ ΕΜΠΟΡΙΚΗΣ ΣΧΕΣΗΣ Ή ΣΧΕΣΗΣ ΕΞΑΡΤΗΣΗΣ ΜΕΤΑΞΥ ΤΩΝ ΣΥΜΒΑΛΛΟΜΕΝΩΝ ΜΕΡΩΝ

Κανένας όρος που περιέχεται στο παρόν δεν θα ερμηνεύεται ως δημιουργία ή αφορμή δημιουργίας σχέσης εξάρτησης ή σχέσης απασχόλησης ή σχέσης εντολέα-αντιπροσώπου ή κοινοπραξίας ή οιασδήποτε φύσης εμπορικής σχέσης μεταξύ του Φορέα Ανάθεσης και του Αναδόχου. Κανένα από τα συμβαλλόμενα μέρη δεν έχει το δικαίωμα ή την εξουσία να δημιουργεί με δικές του ενέργειες και αποφάσεις υποχρεώσεις ή να δεσμεύει με οιοιοδήποτε τρόπο τον αντισυμβαλλομένο του.

ΑΡΘΡΟ 12: ΑΠΑΓΟΡΕΥΣΗ ΠΡΟΣΕΛΚΥΣΗΣ ΠΡΟΣΩΠΙΚΟΥ

12.1. Ο Ανάδοχος, καθώς και οιοδήποτε νομικό πρόσωπο συνδεδεμένο καθ' οιονδήποτε τρόπο με αυτόν, δεσμεύεται ότι κατά την διάρκεια ισχύος της παρούσας σύμβασης, αλλά και για χρονική περίοδο ενός (1) έτους μετά την λήξη ισχύος αυτής ή την καθ' οιονδήποτε τρόπο λύση της, δεν θα προσπαθήσει ούτε θα προσελκύσει, προσεγγίσει, προσλάβει ή δεσμεύσει κάποιο μέλος της επαγγελματικής ομάδας, κάποιον εργαζόμενο ή συνεργάτη του Φορέα Ανάθεσης με σκοπό να τον απασχολήσει, με οιασδήποτε μορφής σύμβαση (ενδεικτικώς και όχι περιοριστικώς με σύμβαση εργασίας, έργου ή παροχής ανεξαρτήτων υπηρεσιών), με

άμεσο τρόπο είτε εμμέσως, προς όφελος της επιχείρησής του ή του ομίλου επιχειρήσεών του, είτε αποξενώνοντάς τον από τον Φορέα Ανάθεσης είτε εκ παραλλήλου.

12.2. Σε περίπτωση μη συμμόρφωσης προς την ανωτέρω υποχρέωση και παραβίασης του όρου 12.1., η οποία έχει ως αποτέλεσμα την αποχώρηση εργαζομένου ή συνεργάτη ή μέλους της επαγγελματικής ομάδας του Φορέα Ανάθεσης, ρητώς συμφωνείται και συνομολογείται ότι ο Ανάδοχος υποχρεούται να καταβάλει άμεσα στον Φορέα Ανάθεσης ως ποινική ρήτρα, άλλως ως αποζημίωση, χρηματικό ποσό ίσο με το διπλάσιο της ετήσιας μικτής αμοιβής (μισθού, εργολαβικού ανταλλάγματος, κλπ.) που κατέβαλε ο Φορέας Ανάθεσης στο πρόσωπο αυτό κατά το τελευταίο προ της αποχωρήσεώς του έτος.

ΑΡΘΡΟ 13: ΣΥΓΚΡΟΥΣΗ ΣΥΜΦΕΡΟΝΤΩΝ

13.1. Ο Ανάδοχος υποχρεούται να λαμβάνει κατάλληλα μέτρα για την αποτελεσματική πρόληψη, τον εντοπισμό και την άμεση επανόρθωση και θεραπεία περιστατικών σύγκρουσης συμφερόντων που προκύπτουν κατά τη διεξαγωγή διαδικασιών σύναψης σύμβασης, συμπεριλαμβανομένου του σχεδιασμού και της προετοιμασίας της διαδικασίας, καθώς και της κατάρτισης των εγγράφων της σύμβασης. Συγκεκριμένα, υποχρεούται να ενημερώνει άμεσα τον Φορέα Ανάθεσης σε περίπτωση συνδρομής (είτε στο πρόσωπο του ίδιου είτε σε οιοδήποτε φυσικό και νομικό πρόσωπο συνδεδεμένο καθ' οιονδήποτε τρόπο με αυτόν) κατάστασης σύγκρουσης συμφερόντων.

13.2. Ως «κατάσταση σύγκρουσης συμφερόντων» για τις ανάγκες της παρούσας ορίζεται η σύναψη εκ μέρους του Αναδόχου επαγγελματικής (συμβουλευτικής, μελετητικής, τεχνικής κλπ.) σχέσης με ανταγωνιστές (φυσικά και νομικά πρόσωπα) του Φορέα Ανάθεσης. Η επαγγελματική αυτή σχέση του Αναδόχου με ανταγωνιστές του Φορέα Ανάθεσης είναι δυνατόν να υφίσταται είτε κατά τις διαπραγματεύσεις είτε σε οποιοδήποτε ενεργό στάδιο της σχέσης μεταξύ του Αναδόχου και του Φορέα Ανάθεσης.

13.3. Κατάσταση σύγκρουσης συμφερόντων υφίσταται ακόμη και εάν ο Ανάδοχος προσπαθεί να διασφαλίσει την ανεξάρτητη παροχή συμβουλών σε κάθε αντισυμβαλλόμενο με αυτόν μέρος μέσω της σύστασης Ομάδων Εργασίας απαρτιζόμενων από διαφορετικά μέλη εκάστη.

13.4. Σε κάθε περίπτωση αθέτησης της ως άνω υποχρέωσης ο Φορέας Ανάθεσης, εκτός της δυνατότητας καταγγελίας ως ανωτέρω, δικαιούται να αξιώσει από τον Ανάδοχο αποζημίωση χωρίς ανάγκη απόδειξης βλάβης του.

ΑΡΘΡΟ 14: ΓΝΩΣΤΟΠΟΙΗΣΕΙΣ - ΚΟΙΝΟΠΟΙΗΣΕΙΣ

14.1. Οποιαδήποτε γνωστοποίηση αφορά στο παρόν συμφωνητικό θα είναι ισχυρή μόνον εφόσον είναι έγγραφη. Τα συμβαλλόμενα μέρη έχουν υποχρέωση να απευθύνουν τις έγγραφες αυτές γνωστοποιήσεις ή με συστημένη επιστολή ή με τηλεομοιοτυπία ή μέσω ηλεκτρονικού ταχυδρομείου που θα επιβεβαιώνονται με σχετικές αποδείξεις παραλαβής.

14.2. Ως αρμόδια πρόσωπα για την επικοινωνία των δύο συμβαλλομένων μερών ορίζονται:

Για τον Φορέα Ανάθεσης:

Για τον Ανάδοχο:

14.3. Τυχόν μεταβολή των ανωτέρω στοιχείων θα ισχύει έναντι του αντισυμβαλλόμενου μέρους, εφόσον αυτό έχει ειδοποιηθεί εγγράφως για αυτή.

ΑΡΘΡΟ 15: ΟΛΟΚΛΗΡΩΣΗ ΣΥΜΒΑΤΙΚΟΥ ΑΝΤΙΚΕΙΜΕΝΟΥ

Η σύμβαση θεωρείται, ότι εκτελέστηκε:

α) Όταν παρασχεθούν οι υπηρεσίες στο σύνολο τους και έχει παρέλθει η καταληκτική ημερομηνία για την περαίωση της σύμβασης,

β) παραλήφθηκαν οριστικά ποσοτικά και ποιοτικά οι υπηρεσίες που παρασχέθηκαν,

γ) έγινε η αποπληρωμή του συμβατικού τιμήματος, αφού προηγουμένως επιβλήθηκαν κυρώσεις ή εκπτώσεις και

δ) εκπληρώθηκαν και οι λοιπές συμβατικές υποχρεώσεις και από τα δύο συμβαλλόμενα μέρη και αποδεσμεύθηκαν οι σχετικές εγγυήσεις κατά τα προβλεπόμενα από τη σύμβαση.

ΑΡΘΡΟ 16: ΔΙΚΑΙΩΜΑ ΜΟΝΟΜΕΡΟΥΣ ΛΥΣΗΣ ΤΗΣ ΣΥΜΒΑΣΗΣ

Ο Φορέας Ανάθεσης μπορεί να καταγγείλει αζημίως την σύμβαση κατά τη διάρκεια της εκτέλεσης της εφόσον ο Ανάδοχος:

(α) δεν προχωρεί τις Εργασίες σύμφωνα με το Χρονοδιάγραμμα που αναφέρεται ανωτέρω, (β) ή παραβεί με οποιοδήποτε τρόπο οποιοδήποτε από τους όρους της παρούσας Σύμβασης ή και (γ) πτωχεύσει ή υπαχθεί σε διαδικασία ειδικής εκκαθάρισης ή τεθεί υπό αναγκαστική διαχείριση από το δικαστήριο ή εκκαθαριστεί ή υπαχθεί σε διαδικασία εξυγίανσης και δεν τηρεί τους όρους αυτής ή εάν τεθεί σε οποιαδήποτε ανάλογη κατάσταση προκύπτουσα από παρόμοια διαδικασία προβλεπόμενη σε εθνικές διατάξεις νόμου. Στην περίπτωση αυτή ο Φορέας Ανάθεσης υποχρεούται να καταβάλει στον Ανάδοχο την αμοιβή για τις εργασίες που ο τελευταίος θα εκτελέσει μέχρι τη λύση της παρούσας καθώς και το σύνολο τυχόν δαπανών, στις οποίες αποδεδειγμένα πλήρως έχει προβεί έως τη στιγμή της καταγγελίας της Σύμβασης αυτής και να προβεί στην έκδοση πιστωτικού σημειώματος για το μη εκτελεσθέν έργο. Ειδικότερα συμφωνείται ότι για τις μετά την έκπτωση υπολειπόμενες εργασίες, και μέχρι της αποπεράτωσης, ουδεμία πληρωμή οφείλεται και γίνεται στον Ανάδοχο και ούτε αποδίδεται στον Ανάδοχο οποιοδήποτε ποσό της αμοιβής του έχει παρακρατηθεί από τον Φορέα Ανάθεσης, ο οποίος θα δικαιούται να το διατηρήσει ως ποινική ρήτρα. Στην περίπτωση αυτή ο Ανάδοχος ευθύνεται σε αποκατάσταση κάθε είδους ζημίας του Φορέα Ανάθεσης ως ενδεικτικώς θετικής και αποθετικής ζημίας.

ΑΡΘΡΟ 17: ΛΟΙΠΕΣ ΔΙΑΤΑΞΕΙΣ

17.1. Η παρούσα Σύμβαση αποτελεί την πλήρη και οριστική συμφωνία μεταξύ των συμβαλλομένων μερών και υπερισχύει οποιασδήποτε άλλης προγενέστερης γραπτής ή προφορικής συμφωνίας.

17.2. Η παρούσα τροποποιείται μόνον με έγγραφη γνωστοποίηση των τροποποιούμενων όρων από τον Φορέα Ανάθεσης στον Ανάδοχο, εφόσον το συμβαλλόμενο μέρος δεν αποκρούσει αυτές τις μεταβολές μέσα σε χρονικό διάστημα πέντε (5) ημερών από την παραλαβή γνωστοποίησης.

17.3. Οποσδήποτε και ανεξάρτητα από τους ορισμούς της προηγούμενης παραγράφου, ανταπόδειξη κατά των όρων της παρούσης ή για την ύπαρξη πρόσθετου συμφώνου επιτρέπεται μόνο εγγράφως αποκλεισμένου κάθε άλλου αποδεικτικού μέσου, ακόμη και του όρκου.

17.4. Η παράλειψη ή η καθυστέρηση του Φορέα Ανάθεσης να ασκήσει τα νόμιμα καθήκοντά της δεν μπορεί να ερμηνευθεί ως παραίτηση από τα δικαιώματά αυτά.

17.5. Ο Ανάδοχος υποχρεούται να προσκομίζει αμελλητί στον Φορέα Ανάθεσης τυχόν νεότερα νομιμοποιητικά έγγραφα από την οποία να αποδεικνύεται η νομική δέσμευση του Αναδόχου από τον υπογράφοντα την παρούσα νόμιμο εκπρόσωπό του.

17.6. Κάθε διαφορά ως προς την ερμηνεία ή την εκτέλεση της παρούσης υποβάλλεται στην αποκλειστική δικαιοδοσία και αρμοδιότητα των δικαστηρίων της Αθήνας.

17.7. Η παρούσα σύμβαση διέπεται από το Ελληνικό δίκαιο.

17.8. Άπαντες όροι της Προκήρυξης και των Εγγράφων της Σύμβασης που σχετίζονται με την εκτέλεση της παρούσας αποτελούν αναπόσπαστο τμήμα αυτής.

Σε πίστωση των ανωτέρων συντάσσεται το παρόν σε δύο (2) πρωτότυπα και αφού διαβάστηκε, βεβαιώθηκε και υπογράφηκε ψηφιακά ως ακολούθως από τα συμβαλλόμενα μέρη.

ΟΙ ΣΥΜΒΑΛΛΟΜΕΝΟΙ

ΓΙΑ ΤΟΝ ΦΟΡΕΑ ΑΝΑΘΕΣΗΣ

ΓΙΑ ΤΟΝ ΑΝΑΔΟΧΟ

ΠΑΡΑΡΤΗΜΑ Α΄
(ΕΠΙΣΤΟΛΗ ΑΝΑΘΕΣΗΣ)

ΠΑΡΑΡΤΗΜΑ Β΄

(ΑΝΑΝΥΤΙΚΗ ΠΕΡΙΓΡΑΦΗ ΦΥΣΙΚΟΥ ΑΝΤΙΚΕΙΜΕΝΟΥ ΣΥΜΒΑΣΗΣ

ΒΛ. ΠΑΡΑΡΤΗΜΑ 1 ΠΡΟΚΗΡΥΞΗΣ)

ΠΑΡΑΡΤΗΜΑ Γ'
(ΟΙΚΟΝΟΜΙΚΗ ΠΡΟΣΦΟΡΑ – ΤΕΧΝΙΚΗ ΠΡΟΣΦΟΡΑ ΒΛ. ΠΑΡΑΡΤΗΜΑΤΑ 2 ΚΑΙ 3
ΠΡΟΚΗΡΥΞΗΣ)

ΠΑΡΑΡΤΗΜΑ Δ΄
(ΥΠΟΔΕΙΓΜΑ ΕΓΓΥΗΤΙΚΗΣ ΕΠΙΣΤΟΛΗΣ ΚΑΛΗΣ ΕΚΤΕΛΕΣΗΣ –
ΒΛ. ΠΑΡΑΡΤΗΜΑ 6 ΠΡΟΚΗΡΥΞΗΣ)

ΠΑΡΑΡΤΗΜΑ Ε΄

ΡΗΤΡΑ ΑΚΕΡΑΙΟΤΗΤΑΣ

Δηλώνω/ούμε υπεύθυνα ότι σε όλα τα στάδια που προηγήθηκαν της κατακύρωσης της σύμβασης δεν ενήργησα/ενεργήσαμε αθέμιτα, παράνομα ή καταχρηστικά και δεσμεύομαι/όμαστε ότι θα εξακολουθήσω/ουμε να ενεργώ/ούμε κατ' αυτόν τον τρόπο κατά το στάδιο εκτέλεσης της σύμβασης αλλά και μετά τη λήξη αυτής.

Ειδικότερα ότι:

- 1) δεν διέθετα/διαθέταμε εσωτερική πληροφόρηση, πέραν των στοιχείων που περιήλθαν στη γνώση και στην αντίληψη μου/μας μέσω των εγγράφων της σύμβασης και στο πλαίσιο της συμμετοχής μου/μας στη διαδικασία σύναψης της σύμβασης και των προκαταρκτικών διαβουλεύσεων στις οποίες συμμετείχα/με και έχουν δημοσιοποιηθεί.
- 2) δεν πραγματοποίησα/ήσαμε ενέργειες νόθευσης του ανταγωνισμού μέσω χειραγώγησης των προσφορών, είτε ατομικώς είτε σε συνεργασία με τρίτους, κατά τα οριζόμενα στο δίκαιο του ανταγωνισμού.
- 3) δεν διενήργησα/διενεργήσαμε ούτε θα διενεργήσω/ήσουμε πριν, κατά τη διάρκεια ή και μετά τη λήξη της σύμβασης παράνομες πληρωμές για διευκολύνσεις, εξυπηρετήσεις ή υπηρεσίες που αφορούν τη σύμβαση και τη διαδικασία ανάθεσης.
- 4) δεν πρόσφερα/προσφέραμε ούτε θα προσφέρω/ουμε πριν, κατά τη διάρκεια ή και μετά τη λήξη της σύμβασης, άμεσα ή έμμεσα, οποιαδήποτε υλική εύνοια, δώρο ή αντάλλαγμα σε υπαλλήλους ή μέλη συλλογικών οργάνων του Φορέα Ανάθεσης, καθώς και συζύγους και συγγενείς εξ αίματος ή εξ αγχιστείας, κατ' ευθεία μεν γραμμή απεριορίστως, εκ πλαγίου δε έως και τέταρτου βαθμού ή συνεργάτες αυτών ούτε χρησιμοποίησα/χρησιμοποίησαμε ή θα χρησιμοποιήσω/χρησιμοποιήσουμε τρίτα πρόσωπα, για να διοχετεύσουν χρηματικά ποσά στα προαναφερόμενα πρόσωπα.
- 5) δεν θα επιχειρήσω/ουμε να επηρεάσω/ουμε με αθέμιτο τρόπο τη διαδικασία λήψης αποφάσεων του Φορέα Ανάθεσης, ούτε θα παράσχω-ουμε παραπλανητικές πληροφορίες οι οποίες ενδέχεται να επηρεάσουν ουσιωδώς τις αποφάσεις του καθ' όλη τη διάρκεια της εκτέλεσης της σύμβασης αλλά και μετά τη λήξη της,
- 6) δεν έχω/ουμε προβεί ούτε θα προβώ/ούμε, άμεσα (ο ίδιος) ή έμμεσα (μέσω τρίτων προσώπων), σε οποιαδήποτε πράξη ή παράλειψη [εναλλακτικά: ότι δεν έχω-ουμε εμπλακεί και δεν θα εμπλακώ-ουμε σε οποιαδήποτε παράτυπη, ανέντιμη ή απατηλή συμπεριφορά (πράξη ή παράλειψη)] που έχει ως στόχο την παραπλάνηση [/εξαπάτηση] οποιουδήποτε προσώπου ή οργάνου του Φορέα Ανάθεσης εμπλεκόμενου σε οποιαδήποτε διαδικασία σχετική με την εκτέλεση της σύμβασης (όπως ενδεικτικά στις διαδικασίες παρακολούθησης και παραλαβής), την απόκρυψη πληροφοριών από αυτό, τον εξαναγκασμό αυτού σε ή/και την αθέμιτη απόσπαση από αυτό ρητής ή σιωπηρής συγκατάθεσης στην παραβίαση ή παράκαμψη νομίμων ή συμβατικών υποχρεώσεων που σχετίζονται με την εκτέλεση της σύμβασης, ή τυχόν έγκρισης, θετικής γνώμης ή απόφασης παραλαβής (μέρους ή όλου) του συμβατικού αντικείμενου ή/και καταβολής (μέρους ή όλου) του συμβατικού τιμήματος,

7) ότι θα απέχω/ουμε από οποιαδήποτε εν γένει συμπεριφορά που συνιστά σοβαρό επαγγελματικό παράπτωμα και θα μπορούσε να θέσει εν αμφιβόλω την ακεραιότητά μου-μας,

8) ότι θα δηλώσω/ουμε στον Φορέα Ανάθεσης, αμελλητί με την περιέλευση σε γνώση μου/μας, οποιαδήποτε κατάσταση (ακόμη και ενδεχόμενη) σύγκρουσης συμφερόντων (προσωπικών, οικογενειακών, οικονομικών, πολιτικών ή άλλων κοινών συμφερόντων, συμπεριλαμβανομένων και αντικρουόμενων επαγγελματικών συμφερόντων) μεταξύ των νομίμων ή εξουσιοδοτημένων εκπροσώπων μου-μας, υπαλλήλων ή συνεργατών μου-μας που χρησιμοποιούνται για την εκτέλεση της σύμβασης (συμπεριλαμβανομένων και των υπεργολάβων μου) με μέλη του προσωπικού της αναθέτουσας αρχής που εμπλέκονται καθ' οιονδήποτε τρόπο στη διαδικασία εκτέλεσης της σύμβασης ή/και μπορούν να επηρεάσουν την έκβαση και τις αποφάσεις της αναθέτουσας αρχής περί την εκτέλεσή της, συμπεριλαμβανομένων των μελών των αποφαινόμενων ή/και γνωμοδοτικών οργάνων αυτής, ή/και των μελών των οργάνων διοίκησής της ή/και των συζύγων και συγγενών εξ αίματος ή εξ αγχιστείας, κατ' ευθεία μεν γραμμή απεριορίστως, εκ πλαγίου δε έως και τετάρτου βαθμού των παραπάνω προσώπων, οποτεδήποτε και εάν η κατάσταση αυτή σύγκρουσης συμφερόντων προκύψει κατά τη διάρκεια εκτέλεσης της σύμβασης και μέχρι τη λήξη της.

9) [Σε περίπτωση χρησιμοποίησης υπεργολάβου]

Ο υπεργολάβος έλαβα γνώση της παρούσας ρήτρας ακεραιότητας και ευθύνομαι/ευθυνόμαστε για την τήρηση και από αυτόν απασών των υποχρεώσεων που περιλαμβάνονται σε αυτή.

Υπογραφή/Σφραγίδα

Ο/η (σε περίπτωση φυσικού προσώπου/ ατομικής επιχείρησης) ή το νομικό πρόσωπο.....με την επωνυμίακαι με το διακριτικό τίτλο «.....», που εδρεύει (ΑΦΜ:....., ΔΟΥ:, Τ.Κ., νομίμως εκπροσωπούμενο (μόνο για νομικά πρόσωπα) από τον